朝鮮日報
朝刊
本紙特刊並十二面
編輯兼發行人 方應謨
印刷人 崔[illegible]進
發行所 京城府太平通一丁目六十一番地 株式會社 朝鮮日報社

社說

外人의極東觀
—新春劈頭의外交—

一

廣田外交가相互理解의深化를爲하야 米蘇兩國에對한積極的外交工作에邁進하려는新春에잇서 最近米蘇兩國의責任잇는地位에잇는人物들이 極東의切迫한形勢를反映하고 一種의戰爭을假想한파갓흔 觀測을내린우는 反對現象이擡出되는것을 吾人은 看過할수는업다. 日米兩國의 關係를크게하에잇서가장큰 動的要素가되엿든「스팀손」氏의不承認原則의再確認을 暗然히滿洲國의 關體를改變하는聲明에反應한파가티 發表한 極東局長혼벡氏의 聲明이라든지 親蘇派로써指目되는駐蘇米大使블리트氏가 十九日夜 필라델피아商業會議所에서 日蘇戰爭은 不可避的인것과갓흔 論調의 演說을試한것이라든지 蘇聯의軍事指導部의 責任잇는一員이 極東防備에對한準備를 完成하얏다는것을揚言하야一種의準戰爭狀態에잇는것을 公言한것이라든지 또는이러한論調에 刺戟되야 佛國의有力한政治家 에리오氏가 極東危機의 切迫을喚起식힘파가흔 言動을 試한等 枚擧키困難한만큼 挑發的인 極東危機論이 最近再燃되는것은 最近의廣田外交의 코ー스에對比하야볼때 理解키困難한點이만타。

二

勿論極東危機論은 今日새삼스러히發生한것이아니오 滿洲事變以後의蓄積된 產物이다。 그리하야 그것은極東에利害關係와關心을 가장만히가진米國과蘇聯과 日本과의力의關係가 均衡을保持하는限에서는 한個의政治的原則乃至 外交的辭令에依한外交戰에不過한것으로觀測되엿다 事實에잇서서도 列國은 日本의主張과 方略을默認한 셈이엿다 그러나昨年末 米蘇復交成立前後에 外國의觀察者에關한限 極東의事態는一變한것과가티 觀測하는것이外紙에 나타나는 一般傾向이나 即彼等에依하면 米蘇復交는極東에在한 日本의霸權을牽制함에有効할뿐아니라 엇더한意味에잇서서는 極東에在한日本과 蘇聯과의均勢를 米國의 蘇聯聯繫에依하야後者를有利케하얏슴으로 日本의對蘇軍事行動은 必然的으로後者의 能動的反擊을伴한다는것이다。 佛國前首相 에리오의見解는 그代表的인것이다。 그리고 玆에注目할것은 以上의戰爭危機論은 어느것이나 日本의對蘇攻擊은 必然的이라는 前提에서 抽出되는點이다

三

果然日本은 蘇聯에對하야戰爭에訴치안코면안될 必然的條件이잇슬가? 吾人은이 事態에對하야 最近外務省에서發表한蘇聯의 日蘇戰爭必至論一般에對한反駁的聲明에表示된바와가티 日蘇關係는 그國體의相異와經濟組織의相反함에 不拘하고 北鐵交涉再開其他에依하야 懸案을 外交的으로 解消하고相互理解의 深化에依하야 緊張한事態를緩和하는것은 困難한일이아니라고 하는外交工作第一主義에 비치워보아 그所謂日蘇危機說은 아직까지는 西洋人의誇張에 不過한것으로본다

主로日蘇戰爭의 不可避論하는 西洋人의槪念에는 日本의爲政當局에잇서서는 軍部가絕對的으로 優勢함으로 對蘇戰爭은 軍部의프로그람인限 必至的이라는先入主가 抽象되고잇다 이러한見解는 疑心暗鬼로써一列危機의 增大라는幻想에刺戟되면서 一種의戰爭狀態를想定하는것이아닌가고 생각한다 그러나이에對하야는滿洲事變勃發以後 頁擔이만히진日本의爲政當局의 非常時에對한焦燥感에서 自然發生된 非常時意識이 너머나 그과장을現以上으로 擴大하면서 各國에反射된 原因을看過할수도업다 이러한點에서各國民에對한理解와 信賴感을相互함에依하야 緩和할必要는 아모리高調하야도 過함이업다할것이다

新疆南部카슈갈에 回敎獨立政權樹立
中國으로부터完全獨立을宣言
隣邦과承認交涉進行

【聯合莫斯科二十四日發】中國西域의 발코니라고指稱되고잇는新疆省에잇는 回漢兩族은 抗爭을하고 蘇聯邦及 亞富汗系勢力과 西藏方面에서오는英國勢力의 錯綜에依하야漸次回敎民族의覺醒을 促하고先般來現新疆政府 首腦盛世濟、劉文龍에對하야 東部哈密의馬仲英及 西部伊犁의 張元培의共同作戰失敗에 歸하자漸次南部의 最大要地 카슈갈에 有力한獨立運動이 擡頭하고統一된回敎獨立政權이 確立되엿다即카슈갈에서온 蘇聯側情報에依하면 同政權은 사빗트드랑의 商人을首領으로하고 英領印度國境近處에 領域을有한 에밀의支持保護下에 선것으로 新政權은 新疆省의 西域全部를領有하고中國本土에서 完全히獨立한것을聲明하얏다 그리고新政權은他方印度아푸가니스탄과親交를結하고이미陸軍次官을主班으로한特別使節이「아푸가니스탄」의首都카불에 派遣되야變互承認을折衝하고잇다 그리고右一行은交涉成立後함께 印度에도赴할目的을報하고잇다 또右獨立宣言中에는 新疆에서漢人을追放하라는숨로간을揭하고잇다

에스토니아共和國 파시스트國家化
首相臨時大統領就任

【聯合쿠진(에스토니아)二十四日發】에스토니아共和國은二十四日午前零時로써파시스트國家가되엿다 即二十三日午後十二時를期하야 殷殷한二十一發의發砲를 轟擊하야新파시스트國家의誕生을 全國에布告하얏다 一方베다氏를首班으로한新內閣은 二十三日深夜緊急閣議를開하고新政體의 採用을行하얏다 右閣議結果人民投票에依한新大統領의 新任을보기까지 베다首相이 一時大統領의任務를執行키로決하얏다

政民提携의空氣濃厚

【電通東京二十四日發】床次竹二郞氏가 質問演說劈頭憲政擁護를 力說하고 아울러政黨의協力一致大同團結의 要를高調한데 呼應하야 民政黨을代表하야 二十四日質問演說에登壇한 町田忠治氏도特히 床次政友會顧問의 議論에贊意를表하고 最後로「今日의難局에直面하야 協力一致一層强力政治實現의急務」를附言하야 黨의態度를明白히하엿는데 此에依하야 黨內의 政民提携의 空氣는一層釀成될에至하야 政民提携促進에向하야 拍車를加함과如한 感이잇게된것은 注目에値한다

比島獨立案受諾期限延長

【聯合華盛頓二十三日發】호ー스 캇팅法案은 比律賓獨立에關한 比律賓議會에在한 受諾期間이 끈너젓슴으로 一旦解消함에 至하얏는데 二十三日 上院屬領統治委員會는 同案을 復活하고 來議會까지 受諾期間을 다시 九個月延長키로 決定하얏다

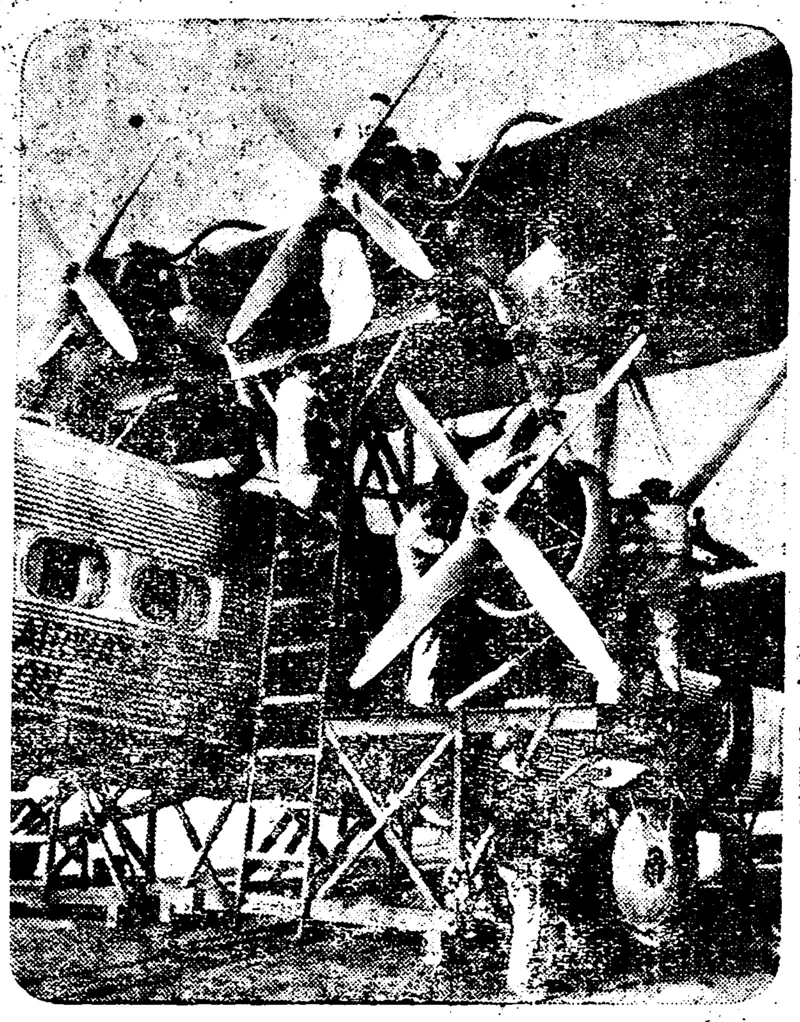

英國新嘉坡間新設航空路就航準備를整齊한「헤기스트」號

公債政策은反對 憲政擁護는贊同
町田氏質問演說要旨

【電通東京電話】今日午後衆議院에서 町田民政黨總務의質問演說要旨는如左하다

一、隣接友邦으로서滿洲國에對한日本의 立場과 이에關聯한 列國에對한外交工作

一、對中對蘇問題

一、國防問題特히一九三五、六年의國際的危機에對한政府方針에對하야

一。公債政策

公債의消化力에는 自然限度가잇다 經濟界가今後好轉한다면事業界의資本의要求는一層 公債募集의困難을招來할것은 必然하다 萬若그러타하여 日本銀行引受로發行한다면그때야말로日本經濟界에는過度의 인플레슌이 起하야 購買力의伴치안는物價의激騰을招來하야 國民으로하야금 生活難에陷케하야 社會不安을 激成할뿐아니라 財政은紊亂하야 收拾할수업게될것이다

一、行政、財政、稅制整理問題

政府는 行政、財政、稅制의 三大整理를 十年度豫算編成까지는 實現케할準備가잇는가 또歲入不足을 補塡하야 財政의基礎를 鞏固케하라면 歲入增의 他方策을講究하는 同時에 負擔의均衡에伴한增稅計劃을세울것이다 또 我黨은 그抱懷하는 增稅計劃에 大要를示하기를希望함

一、農村問題

今日農村問題의 重大한 問題인 米穀、蠶絲等가든것은 前途는實로 寒心하다 米穀統制法이 實施되야 아즉數個月에不過하는데 實施의前途에對하야는危懼의念을가지고잇는 今年의 米作如何에 依하야는 一億萬圓의 巨大한資金으로서은 不足을告하야 米價調節의效果를 擧하기가困難한事態를 生할念慮가잇다 따라日本、臺灣、朝鮮을通하야 米穀의生產販賣統制의 政策을세울必要가잇다고생각한다

一、社會惡化、人心不安問題

近來矯激한 思想을抱하고非合法的暴力을用하야 社會에秩序를紊亂하고 經濟機構를破壞하야 政治組織을變革하려는種種의 言動이잇는듯하다 立憲政治의 根本을否認하고 歐洲一、二의特例에倣하야國政을 一部少數者에게 壟斷케하랴는 言議策動도行하는듯하다 如斯한것은憲政을破壞하는것이다床次君의昨日演說中憲法政治의運用에對하야 健全한政黨의 必要를 力說한點은同感이다

西南執行部 福建收拾協議
泉州攻擊中止打電

【聯合香港二十三日發】西南執行部는 二十三日常務會議를 開催하고 福建의收拾問題에關하야協議한結果 左와如한方法을決定하얏다

一、西南政務委員會는 南京政府에 中央軍의泉州攻擊中止를打電함

弗價安定法修正案 民主黨反對를決議

【聯合華盛頓二十三日發】爲替安定資金運用을 五名으로써된特別委員會에 附託할旨의弗價安定法案에 對한上院銀行通貨委員會의 修正案에對하야民主黨領袖는二十三日協議한 結果本會議上程同時에 即決否決키로決定하얏다 其他의委員會修正案이如何한 取扱을受할는지는아즉 判明되지안엇다

衆議院本會議 (第二日)
町田氏演說에對한 政府側의答辯內容

【聯合東京電話】施政方針에對한質問戰第二日인二十四日의衆議院本會議는 劈頭民政黨의町田忠治君이나섯슴으로秋田議長이 議長席에就하야同十九分開會를宣하고直時町田君發言을促하자 登壇하야 外交問題로부터말하기를始作하야 別項과갓흔 質問을한바

【廣田外相】

政府의取할 外交方針에對하야 國際關係上一刻히 說明할수업는것은 遺憾이다 그러나 對滿關係에對하야는同國의獨立을 어데까지尊重하야가는 帝國의方針에는 何等變함이업다 또中國에對하야 나아가 友情을示한다는點은 조흔일이다 兩國의關係는 愼重히생각하여야되겟다 日蘇關係에對하야는될수잇는대로 速히國境의 防備撤廢까지 나가고십다 日米關係를 萬若惡化식힘과 如한 事態를 惹起식힘과 如한일이잇스면 實로 遺憾임으로我等으로서도 米國當局과 이點에對하야 相議하고잇는터이다

다음

【高橋藏相】

赤字公債의發行은 眞實로遺憾이나 政府로서는언제까지라도繼續하야 나갈생각은업다거기에는스스로 限度가잇다即國民이 이에堪當할수잇는範圍에限할것이다 政府의公債發行을 日本銀行에引受식히려하는 制度를 取함에至한것은 그限度를 알려하며이限度를 넘지안토록 政府는恒常注意를不怠한다 增稅計劃이잇는데對하야는 政府는그러라고한다 그러나十年度부터實行할는지안흘는지는아즉明言할수업다

다음

【後藤農相】

米穀統制法은 最初의米穀年度에未曾有의大豐作에逢着하얏는데 運用에努力하고잇다 또이對策과農村負擔輕減策에對하야는 關係方面에서協議하고잇다 (明日夕刊繼續)

綱紀問題로 首相에會見提議

【電通東京電話】綱紀問題에關하야 二十四日齋藤首相에對한貴族院의 伊澤多喜男 上山滿之進兩氏의會見申込을機로帝國人絹株問題 神戶製鋼所問題를表面化하려는 模樣인대傳하는바에依하면 九年度부터새로着手되다는鐵道建設線에關하야도 或種의風說이流布되야잇소며 此間의眞相에關하야는右兩氏로부터 齋藤首相의說明을聽取하게될는지는모르겟다고한다

極東海軍會議는 從來政策의踏襲
廿三日英政府辯明

【聯合倫敦二十三日發】英國極東海軍會議及 新嘉坡要塞防備는 最近매우 一般의注目을끌어極種의臆測이잇는바英國政府에서는 右會議는 特別한意味는업다고 力說하고二十二日다음과가티陳辯하얏다

極東海軍會議는 指導的事務에不過하고 新嘉坡의軍港工事도 單純히數年前採擇된政策을踏襲한것에 不外한다特히新嘉坡要塞에 對하야는幾次나議會에서 開會로부터說明하얏다 同要塞築造는當初單純히地方防禦政策에서나온것이나 그後右政策을適當과가튼新嘉坡發展은全然업

各植民地鐵道 補助期間延長
補助額은一分引下

【聯合東京電話】臺灣朝鮮其他의私鐵補助에 關하야日本과同樣으로하는同時에 各外地間의補助法을 統一하는意味에서 拓務省에서 그改善을企圖하야 이미臺灣私鐵補助法、改正原案이成立되여 臺灣總督府와協議決定을보왓슴으로 最近大藏省에回附承認을得하야今期議會에提出하기로되엿다 此에依하면 補助期間을十年이라한것을 五個年延長하야 十五年으로하고 補助額을現行의七分를 六分으로引下하는것으로 同時에朝鮮樺太에서도 同樣改正을 할더이라한다

스탈린氏와 米國交回復의 重大意義를闡明
米紙特派員의會見記

스탈린

去十二月二十五日의「紐育타임스」紙는 同紙의莫斯科特派員「주란지」氏와 蘇聯邦의事實上의支配者 스타린氏와 約一時間에亘한會見記를揭載하얏는데 米蘇復交後의 스다린氏와 米代表的 大新聞特派員의 問答은 여러가지點에서 興味를끈다左記는蘇聯의內外問題에關한 問答內容이다

米蘇復交의意義

(주) 紐育타임스紙를通하야 全米國民에與하는 準備를써줄수는업겟는가。

(스타린) 그것은갈리닌이한일임으로必要가업다 米蘇關係에關하야못는데對하야는말하겟다 나는國交恢復은重大한意義를即政治的으로는 平和維持의 한스를增하고 經濟的으로는兩國을利하는問題를 實際的으로 協議할수가잇슴으로 相互協同의途를開拓하는길을發見한點으로나는滿足한다

米蘇通商問題

(주) 蘇米通商은如何히發展할줄로생각하는가?

(스타린) 슈쏘會議에서 리트비노프가말한것이 實際化한다 我等은世界最大의市場을所有하고잇다 他國에注文을發할準備를하고잇다 그리하려면 크레짓트條件을有利히하야 이만하면代金을물수잇다고 安心할수잇도록하지안코 輸出만은할수업는것이다 我等은期限內에代金을 支拂할수잇다고 確信이생기지안으면 注文을안는다 모든國家는 支拂을中止하고잇스나 我國만은그런짓은안는다 他國의 모든人物들은蘇聯으로 을불지못한다 천재金의代할物品이업다고말하고잇스나 蘇聯은重要한代金을 물수잇는나라이라는것을 確實히認識하도록 支拂하야왓다

(주)、蘇聯採金業은 엇더케될가

(스타린) [illegible] 만하여서 採金高도帝政時代의二倍되고 一年一億留以上을採金하고잇다 더욱이最近二個年採金方面에注力하여 採金量가多量發見되여잇다 그러나我國의工業는 아주採金을할뿐만아니라銀鐵、鋼鐵、銅은 勿論金의採金業은아즉採金業에必要한 援助를與하도록發表되여잇지안타 發展될꼬는急하나 發展의範圍는그리넘지못하다 그러나短期間에採金事業도 크게發展되도록進行되고잇다—(繼續)

리트비노프君의注文상자에 좋은돌리는米英佛伊諸君。(蘇聯의商品購買力이外交關係促進에重大因子가되엿다는諷刺의漫畫)

人事·集會

▲山本犀藏氏(西鮮電氣社長)二十三日入京 朝鮮호텔滯在中 二十四日午後十時廿五分京城驛發平壤에

▲今井賴次郞氏(遞信局電氣課長)二十四日午後十時廿五分 京城發列車로平壤에

▲石田千太郞氏(總督府鑛山課長)二十五日夜京城驛發渡東

▲嚴昌燮氏(學務局社會課長)新任人事次로二十三日本社來訪

夕刊後의市況 (廿四日)

新取短期

	後引	高値	低値
朝取新	[illegible]	[illegible]	[illegible]
京取新	[illegible]	[illegible]	[illegible]
鐘紡新	[illegible]	[illegible]	[illegible]
大紡新	[illegible]	[illegible]	[illegible]
東新	[illegible]	[illegible]	[illegible]
日産新	[illegible]	[illegible]	[illegible]
帝人	[illegible]	[illegible]	[illegible]
日朝	[illegible]	[illegible]	[illegible]
日魯	[illegible]	[illegible]	[illegible]
清新	[illegible]	[illegible]	[illegible]
日毛	[illegible]	[illegible]	[illegible]
安取	[illegible]	[illegible]	[illegible]
拓新	[illegible]	[illegible]	[illegible]
朝仁	[illegible]	[illegible]	[illegible]

東京短期

	後引	高値	低値
東新	[illegible]	[illegible]	[illegible]

大阪短期

	後引	高値	低値
大新	[illegible]	[illegible]	[illegible]

大阪短期集配

大新	[illegible]	[illegible]
鐘新	[illegible]	[illegible]
日産	[illegible]	[illegible]
東新	[illegible]	[illegible]

橫濱生糸後引

當限	[illegible]
先限	[illegible]

빗나는 銀嶺의色

그립든 白雪! 저白雪!
聖될뿐의 淸純함、純潔함
우데나에빗나는 白雪! 雪印크리ー무

그 純白의色

살결뿐일까
마음까지淨하고밝게
당신의新春에
幸福잇슬지어다
우데나에빗나는
白雪! 雪印크리ー무

▲輕快한化粧에
▲수염깍글때
▲日常의美肌保健
▲비갈히고아름답게되는
▲無脂肪雪印크리ー무
三十二錢、六十四錢

ウテナ(우데나) 雪印 バニシング(파닛싱) クリーム(크리ー무)

東京本鄕二の四・久保政吉商店

燃料難을解決코저 成樹의採伐은容許

總督府關係各課聯合討議

森林政策이轉向될듯

총독부농림국에서는 이십사일 오전십시반부터 제이회의실에서 림정과(林政課)림업과(林業課)사회과(社會課)기타 관계자가 진합하야 삼림보호대책회의를개최하엿다 이회의는 조선삼림보호정책의 일대방향전환을 도모하는 중요한회의이다 현재 전조선내에서 소비하는 삼림에서 산출되는 연료(燃料)는약오신억관(貫)이고 또한 삼림에서 제조되는 퇴비(堆肥)는 약사십억관에 달하는데 이것은전부삼림에서만 공급되고잇서 총독부당국의 삼림보호정책자체로 보면비상한 타격을바더 정책수행상 큰찌렴마에 빠지게된다그럼으로 이와가티 일반생활에가장중요한 연료와 농가에절대필요한 퇴비를 그대로공급하고또한 삼림보호도 잘될만한방책을 강구하자는것이 금번회의의 목적이다 작년가을이래 각지에는 삼림보호규측에의한엄중한취체때문에 경향각지에는 연료의비상한 폭등으로 말미암아연료부족의 소동이 이러나게되여중대한 사회문제화하고 잇는때이니만치 비상히 주목되는데이회와에서는 재래의 큰나무만 보호하는 주의로부터 유목(幼木) 보호주의로 귀환하야큰나무는 채벌하야 연료에 사용하게하고 유목은 그대로 보호하야 그부산물로 퇴비의 원료로 엇게한다는것이다 이와가튼 삼림정책의 전환으로말미암아 삼림보호규측에의한 대목(大木) 채벌은 다소완화될모양인데 일반민중의생활과 농가의 비료공급상 중대한문제이니만치 이회의 약결과는대단히주목된다

農家經濟를爲하야 硫安供給網擴充

總督府서朝窒과協定

최근총독부당국과조선질소비료회사(窒素會社)간에비료공급정책에관하야 소위신사 협약이라는것이 성립되엿다 조선에서일년간에 사용되는유안(硫安) 비료는약십칠만 돈인데 조선질소회사에서 산출되는류안은 대부분이일본과 만주에수출 되고조선농촌에서 도로일본에서 역수입케되는 일도잇고또 조선내의 공급방이 불완전하야 농촌에서는중간 상업에게롱락되여 터업시빗싼갑을 주고사쓰게 되엿다 그런데 조선질소회사의 현재유안비료의 생산능력은 약삼십만 돈인데 총독부당국과 질소회사와의협약은 이회사에서 산출되는중십칠만 돈은반다시 조선내에공급하기로 하고또그 십칠만 돈중에서 륙만돈만은 회사에서 각개항지에 가지고잇는 창고와 도산간벽지의남의창고에라도항상준비하여두엇다가언제든지농가의수요에응하도록하자는것이라한다농가의비료중에도가장중요한 유안비료의 공급은금후비교적원활하게되리라는데조선인농가에이와가티금비(金肥)를사용할경제적 능력조차 업는곳에 큰복음이될것도 업겟지만 재래와가티 중간상인에게 롱락되여 터업는 고가를내이고 사쓰게되는기현상은업게될뜻하다고한다

朝鮮美硏의 小品展覽會

시내천연동(天然洞)에잇는 조선미술연구소(朝鮮美術硏究所)에서는 연구소의『아트리에』를 작만하기위하야 조선화단(畵壇)에서 명성잇는분중열사람의 작품중 소품(小品)을 오십점모아 이십오일부터 이십팔일까지 나흘동안 시내장곡천정(長谷川町)「플라탄누」회점에서 전람회를개최하기로되엿다 출품자의 씨명은 아래와갓다

李用雨 崔禹錫 李承萬 金殷鎬 朴勝武 李秉直 金景源 李象範 安碩柱 盧九五 (無順)

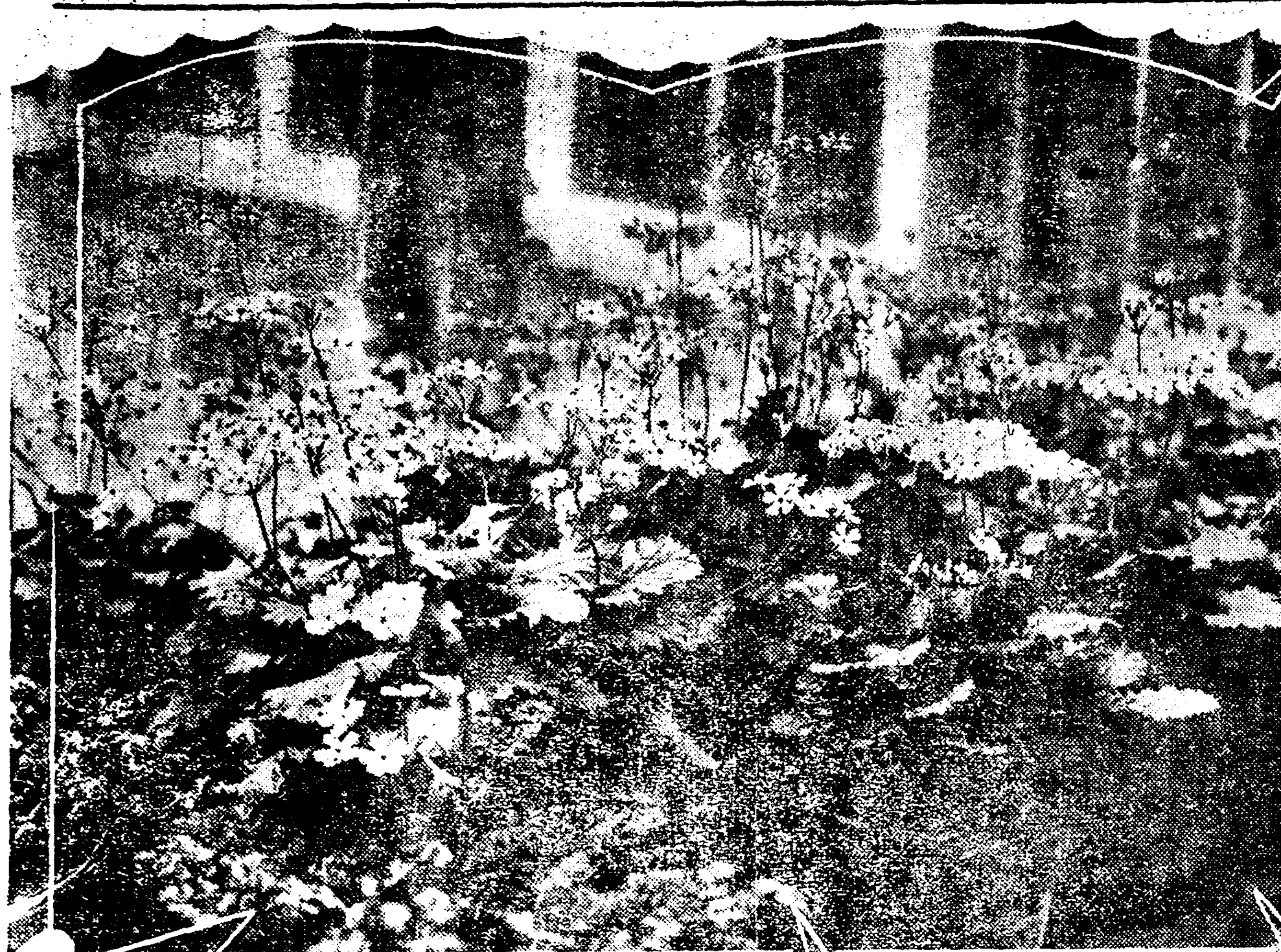

한음등진온실의「프림으로—즈」

土城事件被害 死傷者八名

土兵團은모다退去

【朝鮮軍司令部着報】기보＝토성(土城)을습격한 마적은 상산호(上山好)가 인솔하는 수백명의마적인듯하며 토성대안 대장천(大長川)오지 약오키로의 이마구(二馬溝)선단구(仙壇溝)부근에 퇴각하고잇슴으로 추격대는 목하선단구부근서 엄중경계중이며 상황을 정찰하는중이다 이번습격으로 당한피해는 주민조선인두명즉사 중상이명 소실가옥사호로 마적은 시체한개를 남기고 도주하엿스며 경찰측에는피해가업섯다한다

釜山의携帶犯 東京서被逮

【聯合東京電話】 이십삼일오전한시경 국옥교(菊屋橋) 관내를배회하는 소년을 서원이취조한결과 부산부부민정(釜山府富民町)잡화점하인엽기일(葉崎一男)(一六)으로 지난십이일주인의돈팔백원을횡령하고그대로 동경으로 건너간것으로 몸에는 이십사원밧게는 가지고 잇지아니하야 목하부산서에 조회중이라한다

列車衝突로 十六名負傷

【聯合大連二十四日發】 이십사일오전두시반경만철본선대평산(大平山)부근에서여객렬차가 화물차에 밀여탈선하엿는데 일본인팔명만주국인팔명이중경상을당하엿다한다

私鐵疑獄公判 春日氏訊問

【東京電話】 소천원철상(小川元鐵相)의사철의옥공소공판은 이십사일 오전열시동경공소원(控訴院)에서개정되엿는데 춘일준문(春日俊文)씨의 심리를개시하야『북해철도에서 바든이십만원은 자기에게 대한호의의선거비용기부다』라고 진술하야예심공술서를뒤집고마럿다

本報愛讀者 甲戌年成首 幸運券 當籤番號發表

五等二千人中百人【第八回】

113380	295301	282685	15622
281512	293151	2086	33277
25916	21033	201054	36573
283026	10280	291932	49011
30330	290329	65991	12033
53420	4649	55294	78561
289398	284456	281709	50728
52272	294206	8987	292629
288704	7621	10624	285058
20679	7930	294711	37118
21047	292009	293022	49670
295293	13622	293879	9717
80149	287512	295356	49083
8296	293768	288004	282 28
281258	293607	22696	8254
287243	18320	14060	48796
291618	289193	289397	168189
49340	17870	294386	22313
289792	296820	280682	10424
113354	297514	284883	48754
288111	54008	80453	17053
294498	2896	296490	285648
297548	291498	11035	289988
2746	48127	102141	296318
54941	2095	283713	14607

陝川에火災 市日로混雜

【陝川】 경남합천군합천면합천리(慶南陝川郡陝川面陝川里) 조성기(曺性起)의집에서이십이일 오후사시십분경 불이낫다때마츰 맹렬이 불어오는북풍에화세는 맹렬하얏는데 그날이바로 장날이엿슴으로 대혼잡을 일우엇다 읍반동민과 소방조의노력으로 동사십분경 불행중다행으로 연소는되지안코 진화되엿다 원인은 연돌에서 발화한듯하다 손해는 방금조사에이라고 한다

칩고바람세니 불조심하라

가정에서주의할몃가지

경성소방서장이야기

추위가 심해갈수록 무서운화재도 만히나게된다 화재를어떠케하면 방비할수잇슬가 이제 신해(新海)경성소방서장(消防署長)의 이야기를 드르면다음의 몃가지사항만 항상 명념실행하면

화재를 예방할수잇다 그런데 무엇보다가장 중요한점은 늘—불을 주의하는것이라한다

◇

첫재＝학교가튼 큰건물에는 건물내부에 저수지(貯水池)를 설치해둘일이다 더욱이 노픈지대에잇는 건물에는 반드시잇서야만합니다 불이나드라도 큰손해를 보기까지에 이르지안코불을 잡을수잇다

둘재＝일반 개인집터구나 조선가정에서는 날세가

추위질 사룸들을작구 터만히넛는탓으로 보통때에는 한을넘려가업슬뜻하든 굴뚝이나홍은 온돌에서과히 터워진소치로 불을내게되는수가잇다 그럼으로 불을함부로 때지말것이며또한 굴뚝도 자주쑤시고 온돌한구석에서 연기가나지안흘것에서연기가나거든밥전하든길로곳수리할일이다

셋재＝아궁 근처에는 절대로란잡하게 나무가튼것을 두지말일이다 설령 두게되드라도 만히 두지 말일이다

바람이 굴뚝속에서도 로되러불면아궁이불이 도로 아궁밧그로불이 밀려나와서 나무에 옴겨붓는일이흔히잇다 그러고 불을아궁에 데여두고 다른불일을 보려가는것은대단히 위험하다 반드시불을단속한뒤에 다른볼일을 보는것이조캣다 이밧게 천기—ㄱ고당쯔느가튼것을 이불속에넛코자는것도매우 위험한 일이며 담배피우는사람들도 피우고 난 담배꼬치를 함부로 아모대나내여버리지말고

반드시 발로밟바서껴버릴일이다그러고 또화로에 불이만커나적거나를 물론하고 화로는근처에는 의복이나 몸두리가튼것을 일체로 걸어두지말일이다 이상의여러가지점을 모다가 항상주의한다면 그무서운화재를당할이업슬줄로 생각한다 요컨대언제든지 각가불을주의햇스면 조캣다

暴風警報

廿四日午後二時仁川觀測所發表 ＝高氣壓에따르는季節風이잇서 北乃至西風이 强할터이다 黃海道 江原道 京畿道 忠淸南北道 全羅南北道 慶尙南北道沿岸을警戒한다

別報 高氣壓에 따르는 季節風이 잇서 北風이 强할터이다 咸鏡北道沿岸을 警戒한다

市內十八普校의 缺食兒童近六百

점심먹을것업서굴머서등교

可憐한情狀을奈何

보통학교결식아동(欠食兒童)급식비(給食費)문제로경성부제이부교육부회에서 적지아니한 문제를이르킨 바는별항 회의경과긔사중에잇거니와 홍필구 의원과류승복 의원의맹렬한 반박이잇슨후지곡(池谷) 시학은맨나중에『엄든생각하면 불상한아이들에게 점심한때먹이는 것이큰일은아니나 실제작년의 경험을보면다수한 아동속에서 급식을밧는아동으로 말하면 달든동모아이를보기를몹시붓그러워하야서이런아이에게오히려꿈는것이상의고통이잇섯다』하얏다그런데배팔흔 피롭을밧는 아동이시내십팔개교에는 과연몃명이나되는가? 지난이십일 현재의조사수효를 보면권부 오백팔십칠명의다수이다 이를다시 학교별로보면 어의동(於義洞) 보통학교의륙십명이 최고이고청운(淸雲)보통학교의 오십륙명이 다음이며 미동(渼洞) 보통학교의 사십삼명이 그다음이고 제일적은곳은 녀자보통학교의 열둘이라하며 남자학교로 제일적은곳은재동(齋洞)보통학교의열넷이라한다

處女가孕胎하야 便所에서解産

楊口署에서取調中

【楊口】 양구군남면 송우리(南面松隅里)에사는리현수(李鉉洙)(假名)의장녀리복선(李福仙)(一九)(假名)이란 처녀는집근처에사는 최모(崔某)란 청년과가티 작년정월달부터 밀접한관계를두고 세인의이목을 속여가면서 사랑을속살거리든 터이엇는데 그사이에는 원치안는씨가생겨 산삭(産朔)을 립하야지난칠일밤에부득이할수업는사정으로 자긔집변소에다가아이를 나흔사실이 잇섯는데 산아(産兒)는어되로인지 행방불명이되여버려슴으로 소관경찰서에서는 산아의생사유무여하를 알기위하야 취조한결과 범인의자백에의하면 복선이는 최모와선약이잇서 변소에다가 낫키만하라는말에 그대로하엿슬뿐이고 그후일은 모른다고부인하며 최모도역시 복선이가알지 자긔는모른다고하야 당서에서는 머리를 알는중이라고한다

立春大吉도 統制를實施

京畿道서管下에指示

경긔도에서는 립춘(立春)에 문호에부치는 문구의통제까지 하려한다 금년은이월사일이 립춘인데 조선풍습상 대문과기둥에 글을써부치는 행사(行事)는 경향각지에 아직성행되고잇는 것은사실이다 그럼으로 경긔도에서는 써부치는문구가 일반의눈에 잘띄는관계상 사회풍교에영향이만타하야 최근립춘례시(立春例示)라는팜푸렛트를 일반부를인쇄하야 도내칠천여의 농촌진흥회와 각지도자에게 배포하야 립춘서의개선통제를 하게되엿다는데 그문구의내용은 대개사상선도와 농촌진흥 자력갱생등의평한한것뿐이다

質問戰으로一貫

昨日府會議室에서開催된 京城府第二教育部會

소화구년도경성부 제이 교육부회(第二教育部會)는이십사일오후두시 오십분 경성부회의실에서 이달(伊達)부윤의 의장으로 개회하얏는데 벽두 상임위원회(常任委員會)의위원장 홍필구(洪必求)씨의 위원회경과보고가잇슨후 류승복(劉承復)씨의 첫질문으로 시작되엿다 류의원은먼저죽첨보통학교(竹添公普)의지하실(地下室)루수(漏水)문제로 그지하실을 수리하는데 공사상소루로생긴피해를질문하고 다음으로

검문하면 어의동(於義洞)마포(麻浦)룡산(龍山) 청운(淸雲)인현(仁峴)등 각학교가좀 불량한듯하야 더징수에 로력도록하얏다니 수업료성적을 올리기위하야 아동교육상 지미업는일이나 업겟는가 질문하야주의를환긔하얏다

◇

일단휴개하얏다가 세시반에 재개하고 제이회 교육공채상환과금적립조례를 가결하고 세출입의경상과 림시량부를 일괄상정키로가결하얏다 그러고

授業料徵收에 甚하지안엇나

◇윤우식(尹宇植)씨로부터 보통학교수업료 징수 성적보고에 상임위원장은 권해보다 오리(五厘)가량감소된 팔할 삼분의호성적이라하고학교별로

未就學兒童 其他問題

▲조병상(曺秉相)의원으로부터 경성시내에는 미취학 아동이만흔데 그들을엇더케하야 처리하며 취학한아동도 강당이미비한곳이잇서 문제이니 엇지할 생각이나 질문에

▲습택(褶澤)학무과장은 현재자긔의 생각하는바로는 시내에미취학아동이 구천명 내지일만명이나 잇스리라고 미드나 당장한번에 구할길은업는즉 점차점진적으로 수용하도록할수밧게 업스며 강당은미비한곳도 잇스나 차려로개선하야 금변만하여도 몃몃곳—본보고보—의개선이잇슨즉 그여차차한다고하얏다다음으로

缺食兒童의 給食豫算왜업나

▲홍필구(洪必求)의원으로부터 세출권면을 통하야보면 결식아동(缺食兒童)의 급식비가 한푼도 업스니 작년은유지의긔부로 오백명불상한 아동에점심을 요엿는데 금년은업스니 급식한결과가 나쁘든가? 그러치안으면 예산이 업섯든가?예산이업다면 구실만원예산속에 이천원쯤은 아모것도아닌데 엇재그랫든가 그성의를 의심한다고 긔세를올렷다

▲습택학무과장은 그것은어린아동들에게 의뢰심(依賴心)을옮길으는 악영향이잇서 덕육(德育)상조치못할것갓고가정에도영향이조치못한것가타서 아니하얏다고하얏다 홍의원은 다시 그러치아니한것을들어반박한다음

▲류승복의원으로부터 학교에서 급식하는것을 잇고 아동을 굼기거나 자율밧출아니짓고 랑비하는가정이 잇는것가티 말하는것이니 그실례가잇느냐고 크게 반박하고업는예산으로 가봉(加俸)이나 무엇이니 만이주지안으면안되는 일본인교장을 만이쓰는것보다는 조선교장을 등용할이조치안으냐고긔염을토하매

▲습택학무과장은 교장문제는 총독부의 방침도 잇서 경성부단독으로만아도 되는것이아니라고 답변하얏다 이러리하야 맹렬한 질문전이계속되다가 다섯시에 휴회하고다음날 다시 열리게되엿다

戶別稅의增額與否

▲삼(森)내무과장은 아동을수용하려면 재원을 요하는데재원이업는 지금에잇서 금속한구제는 불가능하므로 이역호별세(戶別稅)의증가를따라점진적으로 하지 아니하야서는안될것이라고 답변하얏다

▲오도의원은다시 그러면호별세의 증가를따라 점진적으로수용한다니 경성부민이 이미세금을 더부담 할수잇다고생각하는가고 질문하니

▲중촌(中村)세무과장은 경성부민의 학교비 부담을천원의 소득을가진사람을 표준으로하면 일본사람은 십오원조선인은구원육십오전을부담하고잇스니 이점으로보아 제이부의호별세 부담은 아즉도다소의 여유가잇다고 볼것이라고답변하엿다

新春入學案內(一)

◇京城帝大豫科

▲募集人員 百六十名(文科、甲類四十名 同乙類四十名 理科八十名)

▲志願有格者 入學을出願함수잇는者는左記各項에該當한者일것

一、高等普通學校(中學校)第四學年修了者

二、朝鮮總督이 大學豫科入學에關하야 中學校(高等普通學校)第四學年修了者와同等以上으로 指定한者

三、大學豫科 又는 高等學校高等科入學資格試驗에 合格한者

四、專門學校入學者檢定試驗에合格한者

五、朝鮮總督이 一般專門學校入學에關하야 中學校卒業者와同等以上의 學力이잇다고指定한者

▲出願期限 昭和九年一月二十三日부터 同二月十日까지

▲檢定料 五圓

▲試驗科目

一、文科 國語及漢文 英語 數學(代數平面幾何)國史 外國地理

二、理科 國語及漢文 英語 數學(代數平面幾何)國史 化學

▲試驗期日

一、學科試驗 昭和九年三月十六日부터同十九日까지

二、口頭試問及身體檢查 三月二十日부터同二十三日까지

▲試驗場所 京城帝國大學豫科(淸凉里)

官立專門

▲出願期日 二月廿八日까지

▲受驗資格 滿十七歲以上의男子로서 左記各號의一에該當한者

一、高等又는中學卒業者

二、專門學校入學者檢定規定에依한檢定合格者

三、朝鮮總督이 一般專門學校入學者에關하야 前記二項과同等以上의學力이 잇다고指定한者

四、前記在學中의者로서 今春三月에卒業할 可望이잇슴을 當該校長이證明한者 但豫定期에卒業하지못한者는 出願이無效됨

▲試驗場所 各各그學校

◇京城法學專門學校

▲募集人員 約六〇名

▲試驗期日 三月十六、七、八日(每日午前九時부터)

▲試驗科目 國語(解釋、書取、作文)、英語(英文和譯)代數 國史

◇京城醫學專門學校

▲募集人員 約八〇名

▲試驗期日 三月十六、七、八日(每日午前九時부터)

▲試驗科目 國漢 英語 數學(代幾) 物理學及化學

◇京城高等工業學校

▲募集人員 約六六名(紡織學科一一 應用化學科一三 土木學科一八、建築學科一三、鑛山學科一〇名)

▲試驗期日 三月十六、七、八日(每日午前九時부터)

▲試驗科目 國語(講讀、作文) 英語、數學(代數幾何)化學

◇水原高等農林學校

▲募集人員 約六五名(農學科約四〇、林學科約二五名)

▲試驗期日 三月十六、七、八日(每日午前九時부터)

▲試驗科目 國語、英語(英文和譯)、數學(代數、平面幾何)理科(動物、植物)

◇京城高等商業學校

▲募集人員 約八五名

▲試驗期日 三月十六、七、八日(每日午前九時부터)

▲試驗科目 國語、作文、英語(英文和譯、和文英譯、書取)代數、平面幾何▲商校卒業者에게는國語、作文、英語(同上)商業算術、商業簿記

官立師範

◇京城師範學校

▲募集人員 約一〇〇名(官費生約四〇、私費生約六〇名)

▲修業年限 七個年(普通科五年 演習科二年)

▲出願期日 二月十五日까지

▲入學資格 年齡十二歲以上의男子로서 修業年限六個年의普通學校를卒業한者又는 今春三月에卒業할者(最近在學한學校長에게 提出하야그推薦을請한後그곳을거처서)

▲考查期日 二月二十四、五、六、七日

▲考查科目 國語、算術、國史地理、理科

▲考查場所 京城府黃金町五丁目同校

▲入學許可發表 三月中旬同校에告示

◇大邱師範學校

▲募集人員 約一〇〇名(官費生約四〇、私費生約六〇)

▲出願期日 二月十日까지(最近在學한學校를거처서)

▲修業年限 五個年

▲入學資格 同上

▲考查期日 二月二十五日부터同二十八日까지四日間

▲考查種類 同上口頭試驗及身體檢查

▲試驗場所 大邱府大鳳町六〇番地同校、慶北公會堂

▲入學許可豫定者發表 三月十日午後一時同校에揭示 (續)

答案募集

(答案規定)

課題

누구던되는지 자미잇는 아러내기

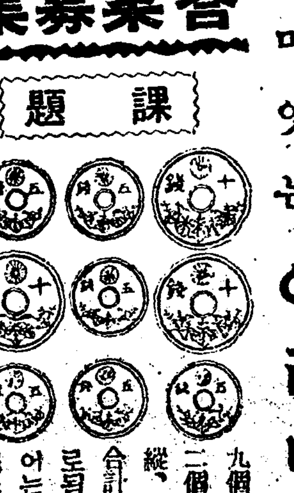

九個中어느거나 二個를집어내면 縱、橫、各列의 合計가다同額으로 되겟습니까 어느것을집어내면조흘까?

△正解者에는本院發行金五十錢額面券과新刊冊二冊及美冊娛樂世界의四品을贈呈함

△答案資格本紙愛讀者에限함

△締切期日此廣告난日부터十五日以內에投函할事

△答案은課題를切取不要의二個를消抹、三錢切手五枚同封郵送할事(切手는贈呈冊의荷造料、宣傳費의一部에充當하오)

△規定嚴守規正에反한者는接受치안음니다。規定嚴守로맛今곳解答을내여주시오。五十錢券과美冊三券이直折당신의손에配達됨니다。

答案送先 東京市豊島區西巢鴨二ノ二丁目 豊文閣書院

皮膚病退治 데—무水

殺菌作用으로菌虫을滅殺하고消毒作用으로病毒을分解消滅하야收斂作用으로속히나으오

●白癬●옴●五무●습진●무좀●옹●태독●부스럼●진물은데●가려운데●버짐●頑癬●헌데●두드러기●여드롬●죽은깨●脫肛●痔瘻●모든피부병●凍瘡●살결터진데●손등터진데

一切에쓰여번지지안코압푸지안코內攻안되고구더지지안코냄새업고눈에띄지안코用法簡便하고속히잘난는

價卅錢卌錢五十錢一圓二圓全國各藥店에잇소

東京市芝田村町 大阪天王寺石ケ辻町 東京藥院

一月二十五日낫부터 每日二回 낫一時 밤七時開演 (二月一日밤부터七時半開映함)

料金 大衆 階上 十五錢 階下 十錢 均一

三大特選映畫活劇大公開

松竹키네마特作品 喜劇 호라비의厳씨 全五卷 大山健二 突貫小僧 主演 자아天下定評의下川凹天氏傑作漫畫를映畵化한痛快를보시라

米國FBO社超特作品 大活劇 痛快한男子 全七卷 도무·무—아氏 主演 씩씩하고快活하고愉快의名畵의하나올시다

松竹키네마蒲田超特作品 現代喜劇 엄마의海水浴 全七卷 主演 磯野秋雄 岡部正三郎 三井秀男 참이映畵는자랑할만한名喜劇의하나올시다松竹키네마가世上의자랑하는痛快篇

鍾路四丁目 電光 一五五〇 第一劇場

林疾 梅毒 專門 (京城郵便局北側) (電本一三五三) チエ京城醫院

梅毒全治注射、獨逸製 六〇六號 一號에金一圓八十錢 六〇六號는號數의大小는업스나品質의好不好는來요 絕對安心하시요 京城明治町 チエ京城支店

原産地의工場부터 直接提供의好機

只今곳注文하시라

送料前金十錢 代引은二十錢이오

山梨水晶

水晶과印章의王 注文은日本一의山梨水晶

目錄(珍品이만히잇스니 申込次第送呈)

實印은僞造치못할水晶印 四分角또는丸一寸丈 本皮サック付 彫刻入 金一圓

シアブペンシル付 認印 三分丸一寸二分水晶印材入 彫刻付 一本 金一圓

水晶パイプ 高尙하고經濟 一寸七分丈サック入 一圓卅錢

水晶眼鏡 五番等晶入上等水玉ドイル入サック付 近眼老眼五十錢高 四圓五十錢

山梨縣大河內 山梨水晶株式會社 振替東京二一七八番 電話下谷七番長野山六八番

京城支店 京城本町二丁目三五

어든밥 男便주라고 재념어가다가 母子가慘死!

빙판에밋그러저서 悲絕慘絕한이現狀

【長水】 지난이십일장수군번암면동화리(長水郡蕃岩面桐花里)림근실(林根實)의 안해는먹을것이업서서 주린배를 움켜쥐고 사랑하는아들을 등에업고장수읍내에와서 집집으로 다니며애걸하야 겨우어든 밥몇치를싸가지고 터귀온것이 정(情)이요사랑이라 집에잇는 남편의배곱허우는 형상을상상하고 할박가티 오는눈을무릅쓰고『팟밧재』를넘어가다가 빙판에 미그러저서사랑하는아들(二歲)을어부채 이십메돌(二十米)이나되는언덕에 떠러저서 죽엇는데이십일부터이십이일까지 눈으로인하야통행하지못하다가 이십이일부터야 통행하게되자 통행하든사람에게 발견되엿다한다

工費卅萬圓으로 江景市를美化

明年內에工事終了

【江景】 충남강경은 금년에총공사비 삼십만원을들여 그시가의 미화정리를단행하기로 되얏는데 이제그계획에의하면 강경시가를 관류하는 강경천의서정수문에서부터 삼남회사(三南會社)압까지 축동케하야 발컨엄창고압까지 그곳에서부터 농소잇던곳까지를 바로돌코 정거장에서 상업학교로 가는큰길에는 근대식철근콩크리트의 교량을가설하고 다시 그곳에서부터 남정(南町)보둑까지를 굴책하야 컨거리 일천사백사십미돌를 석축하고 세멘트로 호안공사를하리라는데 이것은 총공비륙만삼천여원으로 이달부터 공사에착수한다고한다 이에딸아 강경천에는 십여개의교량을 가설할모양인데 그경비는 십칠만원가량이며 이미 가설되야잇는 구교인 금교(錦橋)소화교(昭和橋) 대화교(大和橋)등은 무용하게될것이다 그리고 이공사의연장으로 남정에서 보둑에 일으는 사이의 수문을 개수하여이곳을 일반시민의 산책지로할예정이며 북정옥녀봉 밋호로강언덕을 돌아가는 서쪽을다시석축으로 개수하야 계선(繫船)에편리를 주리라는바 공사는명년십이월까지 완료할 예정으로방금 금강치수공장 궁성기사(錦江治水工場宮城技師)의감독으로 착착설계와 공사를진행하리라는데 이공사로 말미암아강경의면목은일신하리라한다

農會費再徵事件 面稅不納코抗爭

面治優良面인馬山、葛山兩面 總督府에陳情書提出

【定州】 정주군농회비의재징사건으로피소(被訴)피타(被打)등의추태를 연출하고 사회여론이비등하다함은 이미 본지에보도한바어니와일반군민의행정당국의신임이박약하며관공리와의감정이조치못하야 그장래가극히우려되는바인데 재징사건이우심한마산면(馬山面)에서는박규징(朴奎徵)외사인이면세불납동맹을 조직하고 지난일월륙일국세 급도세이십 구원오십컨과농회비 산림세 가축세등은군남국에 직접납입하고 면세만은절대납부할수업다고항쟁중이라고한다 그리고귀귀오씨는총독부 지방조사위원회(總督府地方調查委員會)에장문의진정서를제출하엿스며더구나괴이한현상은마산면(馬山面)과갈산면(葛山面)은면치우량을표창까지밧은면임에도불구하고이번괴가튼불미한사실이제일만흠에일반은더욱의아하여마지안는다고한다

早朝路上强盜

通川郡下에서 目的은未遂코逸走

【通川】 지난이십이일아침칠시경에통천군답컨면석도리부근에서 주덕환(朱德煥)이란 행상(行商)하는사람이 장을 보고고저로오는도중에 어떤사람이 석양을조달라고힘으로서양을끄내라할지옹에돌연작대이로머리를 란타하면서 돈을 내라함으로주덕환은힘쏨다하야 싸우다가 천행으로 그자의가진몽치를 빼스매그자는 어대로 도망하얏는데 송컨경관주재소에서는목하범인을엄탐중이라고한다

오라! 大同江『링크』로 京平氷上競技는

午後一時부터開幕

【平壤】 긔보=금이십오일오후일시부터 련광정하대동강『링크』에서 개최되는 제삼회경평대항경기대회는 전평양 십륙만부민의 긔대하에서 예정대로개막하게되엿다 경성백구(白鷗)군이 작년의 분패를 설욕할것이냐?평양련광(練光)이 련이변우승의 영관을 차지할것이냐?악상하한 경기의 전개는극히흥미잇는 구경거리가 되여잇다 오라!련광정하 대동강빙상으로!그리하여 멀니서온 경성백구군을 위로하고 또한평양련광군도응원하라!영예잇는 조선일보사의 우승긔는 어대로!!!

오후부터는 련광정하 『링크』에서 맹렬한련습을하엿다 작년패전을설욕하고저전의(戰意)충천한 경성백구(白鷗)군일행십이명은 허만겸(許萬謙)씨인솔하에 이십사일 오전이시삼십분평양역에도착하엿다 역두에는 련광구락부회장 최응천(崔膺天)씨외간부십수명과본사평양지국원등이 출영티에 리문리(里門里)장춘려관(長春旅館)에들어 려장을푸럿다 동일

◇競技種目과 出場選手들◇

▲五百米 平壤練光=A朴應根B朴海夏C 金龍燦D李仁源

▲一千五百米 平壤練光=A成明淳B李有龍C 康永弘D李仁源

▲五千米 平壤練光=A成明淳B李仁源C 李有龍D梁在燦

▲一萬米 平壤練光=A成明淳B梁在燦C 朱鳳德D李仁源

▲二千米릴레이 平壤練光=朴應根·成明淳 金龍燦 朴海夏 李仁源 李有龍

任員과順序

▲任員 會長 曹晩植 副會長 金炳淵 本部 崔應天 許萬謙 宋錫燦 金晩炯 決勝審判 孫洪琼 金萬式 姜璘琛 韓龍浩 途中審判 金泰燮 尹正鉉 金贊命 金成泰 出張信號 金光信 計時員 金泰淵 金成煥 車在鎰 林奎祥 記錄員 吳憲永 李仁朋 韓徽觀 涌告 金有善 召集 金正勳 救護 石顯元 康德鎔

▲大會順序=入場式 選手一同 ▲開會辭 會長▲歡迎辭 練光選手▲優勝旗返還式 練光主將▲宣誓式 白狗主將▲五百米 一時三十分 ▲五千米 一時五十分▲一千五百米 二時二十分▲一萬米二時四十分 ▲二千米릴레이는三時二十分 ▲優勝旗授與式 ▲閉會

今日

午后一時부터大同江『링크』에서

第三回京平對抗氷上競技

主催 白狗 鍊光兩俱樂部

後援 朝鮮日報社平壤支局

生活難으로 五十老齡飮毒

【龍岩浦】 평북룡천군룡천면룡암동(平北龍川郡龍川面龍岩洞)홍정보(洪正甫)(五○)는 지난이십일 하오삼시경에 다량의양잿물을먹고 고민하는것을 집안사람들이발견하고 시내 영천의원의사를청하여 응급 수당을가한바 생명에는별관계가업으리라고하는데 이제그지경에 까지니르게된원인을 알어보면 전과정보는 자식아라고는 시집보낸딸자식하나뿐이고 단지 두내외가 적어어라고는 당지로동조합에 가입하여 그날그날의 품파리로서생계를 하여오던터인바 겨울철만다치거되면 품파리 일도업고남의 부채는벼부변중대 하여저압에엿날 남지안은 구변팔을알두고 끼니도 변변치안은터에채주의 환보독촉이 심하야그와가티음독한것이라고한다

通學든中學生 突然行方不明

其兄은懸賞搜索

【金泉】 지난 십이월 사일까지 대구고등보통학교에서 섬실히공부하고잇든 소년이 돌연실종한뒤 일삭반이넘도록 종적이아득하야 원근간에 적지안은의혹을자아내는일이잇다 실종한소년은 당지유력한 상업가인리창구(李昌求)씨 의차남 리완복(李完馥)(一六)군이며 대구고보이학년재학생이다 외양과 재질이비범하다하야 일반으로 부터만흔 촉망을바더 오든터인데 학긔시험중 시험의무거운짐을 못견됨인지 혹자의유혹에 인함인지 교복입은대로 돌연출가하야우금껏종적이 묘연하다한다 전리씨가에서는 팔방으로 실종아의종적을 수탐하든중 지난십이월말에 삼랑진(三浪津)역전에서 일여일을유숙하고간 사실을알뿐이고 그뒤거취는 모호하다하며 최근에는 당지본정에잇는그실형리근복(李近馥)씨가 그실재의종적을알기위하야 현상을걸엇다는데 그거취를 통지하는이에게대하야는상당히사례하겟고그아이를 보호유치하고 급보하는 이에게는수모를 불론하고 금일백원을 진정할터이라고 한다

『불구경이조와서 집불을노앗소』

利川에放火犯逮捕訊調

【利川】 리천에는 작년섯달부터 불이자조나서 일반은공포중에 잇섯든바 지난십구일에도 또한 리천읍내리천호중리 황금산(黃金山)의집 헛간에서 니러낫슴으로 소방대가 출동하야진화하는일방 리천경찰서 형사들은 방화범인을 체포코저활동한결과 동오후 구시에동리한가순의집에서 고용사리를 하고잇는리백철(李白喆)(二○)이라는자를 인치하고 취조한결과유흥접의집과 김석이집과 리대규의집에도 제가방화하얏다하며 불을노으니 소방대가오고 사람들이만히 모임으로 그것을구경하는것이 자미스러워서 그러케방화한것이라고 자백함으로 방금 엄중취조중이라고한다

開城萬金亭 精米所火災

【開城】 부내궁정(宮町)밀번지우익형정미소(禹益亨精米所)에서는 지난이십삼일 오후여섯시반에 불이일어나 일대소동을일우고 개성소방조의 활약으로 겨우진화하엿다는데 원인은 불을때는연돌로부터 실화되엿다 하며손해는 아즉조사중이나 정미소이나만치 미곡의손실이 불소하리라고한다

四十萬圓豫想되는 大德의海苔豊產

凶年에시달이는農民에게曙光 十七年以來의好成績

◇喜消息

【長興】 장흥군대덕면해태조합관내(長興郡大德面海苔組合管內)의 생태는십칠년이래처음보는다량의생산으로수자적통계는 엇기어려우나 금년에는사십만원이상의 산출을 예상한다는데 농산에실패한 생산자들은희색이만면하다한다

兼二浦線 改善着手

【兼二浦】 삼릉제철소(三菱製鐵所)의업무축소로 수입이격감되엿든겸이포 황주간 십삼마일(兼二浦黃州間十三哩)인겸이포선은 그후전긔삼릉제철의 경긔회복으로 사업을 확장하게되엿다는데 특히 화물(貨物)가든것은최대능력을발휘하여도그전부를 소화할수업는 상황에잇으려 평철당국(平鐵當局)은동선의개선에 착수케되여결차의스피ー드ー를, 운전회수의증가,로선(路線)의개량등을 계획하고구년도예산에 전긔개선비를게상하여계속사업으로 이것을착시행하리라한다

中國人殺人犯에게 徵役八年言渡

咸興地方法院에서

【咸興】 이십이일함흥지방법원에서 중국인 양학보(楊學寶)에대한 살인사건의 공판이열려 재등검사로부터 징역팔년의 구형이잇섯다─사건의내용은 본적을가티 중국 산동(山東)에두고 로동시장으로돌아단이는 우수의(于守義)와 양학보는 신흥군동상면한대(新興郡東上面漢垈)수전공사장에서 약삼년전에 서로알게된이래 우수의는 항상 자긔의 힘을밋고 긔회만잇스면 양학보를 구박주어 사이가극히 조치못하든중 작년삼월부터 또 한가티 고원군수리조합 청부인 대창조(高原水利組合大倉組)배하에서 로동하고잇스면서도 역시전과가티 우수의가 구박함으로 양학보는 늘회중에단도를가지고 살해하려는 생각을가저오다가 작년십이월삼일 공사장에서 고원읍으로도라오는도중 양학보는 우수의에게대하여 꾸엇든 돈삼십전을내라고하는 구실로 서로싸홈이되여 양학보는가젓든단도로 우수의의 좌측륵골을찔러 즉사시키고 급보를접하고달려온 고원서원에게 즉시체포된것이라한다

地方人事

▲山下三治郎氏(朝鮮商業銀行定州支店長) 新任人事次去二十二日本社定州支局來訪

▲西野莊三氏(同會寧支店長)轉勤人事次同上

▲林敦夏氏(本社豐川支局顧問)約二十日豫定으로中國上海에旅行次出發

婦人夜學修了

【平康】 평강부인회는 강원도의 경비보조금이신팔원을 어더보통 학교동기휴가의 시긔를리용하야 동교사에서 남녀선생을 강사로하고 농민독본을 교과서삼아 지난륙일이래 단긔야학(短期夜學)을 해오든중 이십삼일노 제일회수업이종료되여 그수업식을 거행하얏는데 수업생은 리수산(李壽山) 외삼십팔명이라고한다

仁川의初試演 新春漫談의밤

本社仁川支局後援

【仁川】 일즉이 조선의극계를 위하야 만흔노력을하든 신불출(申不出)씨는그후극계를떠나조선에서 처음시러만담(漫談)의 실마리를푸러노케되엿다 과연 이만담은 어떠한것인가 누구나한번들으라고 긔대하는바인데 동씨는 지난이십일부터 일주간을두고경성화신(和信)상회큰누상에서 만담대회를열어만흔 환영을밧고 이번에인천에와서 본사인천지국후원으로 인천 표현당에서만담대회를 열기로되엿다 시일은추후발표하겟스나연제는추풍감별곡(秋風感別曲)이라는사화(史話)와일편단심(一片丹心)이라는 고려말년에 충사한정포은(鄭圃隱)선생의애끗는충의를여실히말하는사적(史的)이야기와현대가정생활에현실되어잇는부부(夫婦)간의희로애락의실마리를 자미잇게질풀어내어 일반청중으로하야곰가정사회에대한자극을주어청신제(淸神劑)가되게할모양이다 그당일밤은 만담뿐만아니라 일즉표정(表情)의 우승파화형(花形)배우로일홈이놉든신일선(申一仙)씨의독창과리란영(李蘭影)윤백단(尹白丹)씨등의독창으로 또한청중의 비상한흥미를주게됨으로대만원의성황을 예긔하고잇다 한다

雲峴宮의봄 (三六)

琴童 作 之山 畵

#二의九

『이게 무슨 술맛웃기나!』

기생이 들어 바치는 술ㅅ잔을 병긔는 처버렷다。술은 좌우편으로 헤여지며, 잔은 웃목으로도 날아 낫다。

─일족의 몰락, 눈아페 걸린 이 무서운 문제때문에, 병긔는 술을 먹어도 취하지를 안헛다。

홍선ㅅ댁 도령의 승동─ 뒤니어 결정된 대원군의 의주─그뒤를 따라서 대원군의 섭정결정─전광석화와가티─그러나 또한 명쾌한솜씨로 처분된 이번의 사건의 뒤에 숨은 홍선군의 위력이라 하는것을, 병긔는 비로소 알엇다。한가지가 진행되고 두가지가 진행될 동안, 처음에는 단지 우연한 행복이 홍선에게로 떠러 지거나, 이만치 보앗지만, 지금에 잇서서는 그뒤에서 움지긴 홍선의 거대한 손을 병긔도 알엇다。

김문ㅅ가운데서도 병긔는 가장 로골적으로 홍선을 모욕하든 사람이엇다。자긔의 모욕에 참다참다 못해서 돌아서서 흔히 눈물을 짜내이든 과거의 홍선을 생각할 때에 병긔는 자긔의 일족─적어도 자긔뿐은, 홍선이 권세를 잡기만 하는 날이면, 당장에 그 보복을 바들것을 예긔치 안흘수가 업섯다。

『대감, 약주 안잡으시고 무슨 생각을 하세요?』

기생이 다시 술을 부어서 권할때에 병긔는 이번에는 나므렴 업시 바다 마섯다。

『자 또 부어라』

『네』

또 한잔

『자 또 부어라』

거퍼 부어라 열번만 련하여 따르는 술을련하여 열번을 바더 먹엇다。

『야 옥주야』

『네?』

『홍선군이 대원군이 되엿다』

『네? 대언궁? 대언군이 뭐오니까?』

『상감의 아버님 홍선군의 작은 도령이 상감님이 되섯다』

『네? 참말이세요? 그럼 게월이한테 한턱 잘바터야겟수 먼요』

한턱 아니야, 백턱이라도 바터라 이 거대한 변화를 너희들는 단지 한턱 바들 사건으로 아느냐 이 가련한 동물아

─그려라 내일 운현궁을 차저 보자 어차피 몰락할 신분이거니 내일 운현궁을 차저서 대원군의 심승을 한번 진맥해 보자。아직 상감의 즉위식도 치르지 못하고 따라서 정식으로 섭정의 지위에도 서기 전에, 이편에서 먼저 그를 차저서, 그의 의향을 지퍼 보고, 그의 손을 쓰기전에, 먼저 나의 운명을 스스로 결하자。진퇴의 길 여기 대한 병긔는 자진하여 홍선대원군을 차저보기로 결심하엿다。

어제날 까지도 발아래로도 보지안튼 홍선이로되, 오늘날은 이 나라의 생살여탈권을 한손에 잡은 권위의 절정이엇다。저편에서 무슨 행동을 취하기 전에 ─먼저 이편에서 차저서, 그때의 경우를 보아서 만약 머리를 수그릴 필요가 잇스면 수길 것이고, 수긴다야 쓸데가 업스면, 고요히 자긔의 운명을 결할것이고─ 이러케 마음먹고, 병긔는 아 급한 아층에 홍선을 차저보기로 마음먹은 것이엇다。

『옥주야』

『네?』

『너도 인제부터는 홍선군께 수청을 돌어야겟구나』

어제까지 총애하든 기생조차 내일부터는 자긔를 버리고 (전날 그러케 눈 아래로 깔어보든) 홍선에게로 달려갈것을 생각할 때에는 병긔는, 샘비슷한 감정조차 이러나는 것을 금할수가 업섯다。

영창에 달ㅅ비치 비치엇다。만월의 밝은빗─그것은 마치 장차 빗나려는 홍선의 비출 예언하듯이, 교교한 비출 영창우에 던지고 잇다。

結核의찬바람療法

寒氣는되리어療養에好適 日光의不足은이러케補充

찬바람의季節이라면, 萬物枯死의時라고하나, 結核患者에게는, 되리어甦生의힘을기를好季節이오。

寒氣를두려워함은, 病人의通有性으로, 치워지면病도조치못하여질것이라고생각함은當然이나, 事實그러치안음은結核의

死亡率 이겨울은여름의半分도못되는것, 또歐洲에서는, 結核療養所가더구나, 寒冷한高山地帶等에, 세운事實로서보아도알수잇다。

何故로겨울은, 結核患者에잇서歡迎할만한好季節이냐하면, 第一에空氣가淸潔하고, 乾燥하기때문입니다。이것이結核, 特히肺結核患者에게, 얼마나重寶인것은, 더말할것업겟지요。

잠으로여름가치濕潤를法濁한空氣는, 內體뿐아니라精神에까지重壓, 焦燥의感을주어, 病勢를增惡케함이만흠니다。

다음에寒冷그것도또, 好影響을줍니다。寒氣에當하면, 感氣에걸닌다는念慮도잇스나, 感氣는寒氣에서라는것보다, 抵抗力의減弱에依하는수가만흠으로서럿걸리어도治療만잘하면夏의感氣보다도낫기쉬웁니다。

세인바람에쏘이지만안하면, 皮膚를適當한寒氣에쏘이는것은되리어

淸爽感 을주어新陳代謝를盛히하는效까지잇슴으로, 療養所等에서는겨울에도窓戶를開放하야, 皮膚를外氣에쏘이게하는터입니다

其結果, 體內의燃燒가盛히되여食欲增進되며營養을돕힐수가잇습니다。단지冬季의療養에는엇쨋든運動不足이되여서, 消化不良을이르키기쉬운點과日光이弱함으로緊要한紫外光線이不足하다는缺點이잇습니다。

紫外光線이不足하면體內에뻬타민D가缺乏하야抵抗力이衰하며佝僂病과感氣에걸리기쉬운體質을만들어, 結核의治癒를더듸게합니다。

그것을救하는方法으로서, 近時大病院과施療잇는醫師等으로부터推奬되여잇는것은有名한부레ー메듀, 뎃도와이루兩氏의唱導한, 사나토륨療法의原理를應用한, 헤ー꽥菌劑의內服입니다。

헤ー꽥는, 十數種의貴重한活性酵素와, 脂肪, 蛋白, 無機質, 뻬타민等의綜合成分에서되는一種의藥用菌이나, 此中에는뻬타민D와, 母體인에루고스테로ー루等을, 만히包含한以上에, 各生活機能을强케하야新陳代謝를盛히하는酵素가만히잇서, 스사로紫外線의不足을補하고, 抵抗力을기를수가잇습니다。

또佛蘭西의大醫보아스先生이헤ー꽥를『眞의食欲素다』라고까지한, 胃腸의機能을活潑케하야, 自然의食欲을이르키는, 만흔消化酵素를包含하엿기때문에運動不足에依하는消化不良을救하며, 營養을維持할수잇습니다。

이러케하야갖추어잇는以上結核患者에게는, 찬바람의겨울만은, 甦生의希望에찬好季節이라할『겨울이오면봄은멀지안타』는의歡喜와, 安心으로써, 療養에專心할수잇겟지요。

結核의리파ー제療法

結核患者의血液을檢査하야보면初期의患者또는治療經過의良好한患者일수록血液中에리파ー제가만흐고이에反對로末期또는經過不良의患者일수록이減少하야잇슴을알수잇습니다。血液中에리파ー제의量의增減은體內의代謝에關係가잇고이것이, 增量됨은體內의免疫體를增加하여結核에對하는抵抗力을强케하는것입니다。

헤ー폐菌劑『錠劑わかもと』는리파ー제를만히含有하얏기때문에이것을大量으로投與하면血中의리파ー제가增加하야結核의治癒를速하게할수잇습니다。

東大名譽敎授澤村眞博士는有名한헤ー폐菌에서『錠劑わかもと』의特許藥을創製하야, 날니全國의結核療養者에게希望과光明을가저와슴니다

身體를맘으로덥히는 食物의攝取法

치운때에따뜻한食物이要求됨은當然하나, 그저더운것을먹기만하여서는一時는더워지나곳식어버립니다。

身體를속으로부터덥게함에는무엇보다生活機能을活潑케하야

體內의燃料를 盛히하야血液의循環을促하는方法을取치안으면안됩니다。

우리가日常攝取하는食物中, 蛋白質과無機質은主로서血肉或은, 骨質이되여, 含水炭素及脂肪이熱原精力原이되여, 殘餘는皮下脂肪으로沈積되고保溫의活役을함으로, 身體를속으로더웁게한다고생각하면, 含水炭素나脂肪을만히包含한食物을, 攝取하면조타고생각합니다。

例하면米, 麥, 麵, 栗, 빠나나, 馬鈴薯, 蓮根, 柿, 栗, 菓子類는含水炭素를만히包含하는것이고牛豚肉, 肝油, 胡麻, 豆腐等은脂肪原이되는食物이나, 그러나이런것을만히먹어서만으로, 身體가더워진다하면그러케簡單히는되지안습니다。

消化酵素는 라고함은, 얼마나만흔含水炭素分과, 脂肪分을攝取한다하더라도, 그것을消化吸收하는消化酵素와뻬타민이업서서는, 아모것도안되기때문입니다。

各自의體內서되는것이나, 뻬타민은그것을包含한食物에서, 取치안으면안됨으로特히, 含水炭素는뻬타민B를必要로하나, 그러나熱原이되는食物中에는뻬타민B가그다지包含되지못합니다

消化酵素도體內서되는, 含水炭素를消化하는것, 脂肪을消化하는것各各따로잇서서로融通되지안음으로, 特히含水炭素나脂肪을만히攝取하는때는, 이에對하는消化酵素가아무리하야도不足하여집니다

榮養學者로서有名한, 막카리손博士가『偏食하면胃擴張이된다』라고述함도, 말하자면或種의食物을特히만히攝取하면그것을消化하는酵素와뻬타민이不足되여胃를衰弱케한다는意味입니다。

이러한때特히體外에서, 酵素와뻬타민을, 補給하지안으면안되나, 各種消化酵素와各種뻬타민을一劑中에含有한헤ー꽥菌劑는, 가장그目的에適한便利한藥입니다。

헤ー꽥中에는, 含水炭素를消化하는지아스타ー제, 마루타ー제, 또脂肪을消化하는리파ー제等의酵素를豊富히包含하고, 더욱뻬타민B를包含한것은生物中唯一이라고하나, 單히그뿐아니라體內의機能全般에잇서, 活力을주는만흔酵素와脂肪蛋白含水炭素無機質等의榮養素를遺漏업시包含하야, 偏食의害를除하며體內에燃燒를盛히하야잘身體를溫暖히保全케됩니다。

有名한澤村博士의『錠劑わかもと』는헤ー꽥를主成分으로하는生活力增進劑입니다。

東京芝公園大門際, 榮養と育兒の會(振替東京一七〇〇番)에서, 卄五日分一圓六十錢, 八十三日分五圓, 五斤三瓶五十錢으로頒分되며, 全國藥店에서도取次합니다。

軍務도辭한 肺結核에서甦生

山口 藤井榮三

只今까지十餘年의긴ー海軍生活을벗어나, 一次도, 病院의門을드려간일이업는나는, 新聞과雜誌의榮養劑의廣告에는이때까지눈을돌닌일이업섯습니다。(中略)

昨年, 吳海兵團에勤職中조고마한感氣가元으로, 氣管支炎에걸니엇스나, 生來에勝氣잇는나는, 날로터하여가는病熱도거진眼中에업씨무엇이까짓(中略)

診察檢痰의結果肺結核患者로서送院된것은, 그後얼마아니되여서입니다。病院에서支給하는藥外에누구나다ー『錠劑わかもと』를服用하고잇슴니다。藥으로 病이나을까하면서도, 『錠劑わかもと』가생각나서, 곳求하야服用하얏슴니다。

只今까지不振하든食欲이, 急작이增進하야每日愛快한氣分까지가壯快히되여서體重도增加하고, 二個月後에는短時間의運動은許하게되엿습니다。

再次奉職도못할病이엿기때문에(中略)눈물을먹음고歸鄕하엿습니다。

歸鄕直後, 汽車自動車로흔들닌거와十年의긴軍隊生活에서떠러진氣分의反충으로發熱하엿습니다。(中略)

『錠劑わかもと』의德澤으로食欲에는아모變함이업고, 어느결에熱도내리고只今은남에게두려움밧든肺病患者인것이, 自己로서도異常할만하게까지되엿습니다。

今後는이村落의淸淨한空氣와『錠劑わかもと』에依하야, 하로밧비健康을恢復하야鎭後의一員으로서, 社會에盡力하고자합니다。(下略)

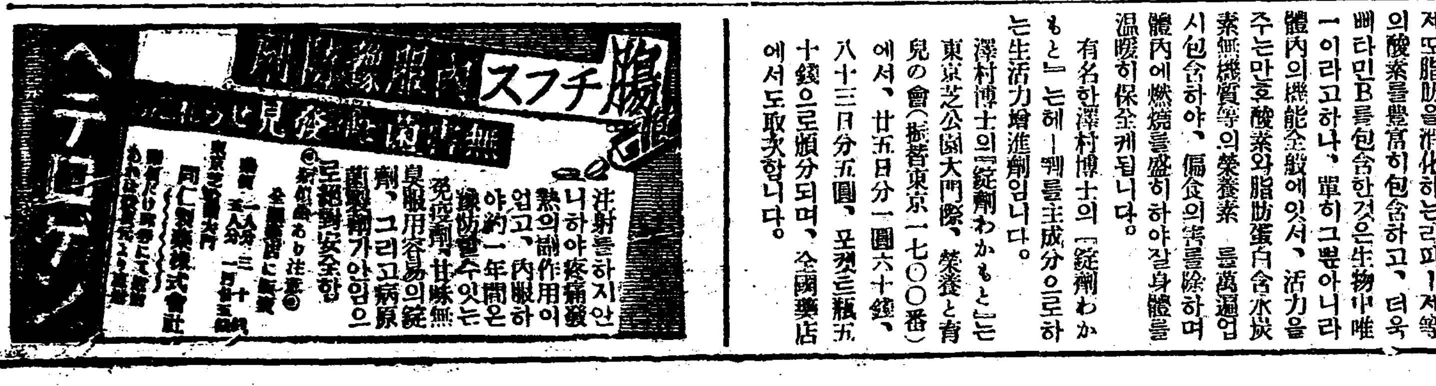

平價切下 「基礎知識」

其目的과影響如何

徐椿

一、米國大統領의特別教書

米國大統領은 去十五日에 特別教書로써 財政及通貨에關한 新政策을 發表했다。그要領은

(1) 平價를 四割乃至六割切下할것。

(2) 聯邦準備銀行所有의 金을 政府所有로 移管할것。

(3) 金貨鑄造를 廢止하며、金貨의 國內流通을 禁할것。

(4) 平價切下에 依한 剩餘益金中으로부터 二十億弗을 따로떼여서 特別計算으로하야 爲替平衡資金을設定할것

以上네가지 가온데서 (1)의平價切下와 (2)의 金의國有의 二政策은 新政策의 中心을 構成하는것으로서 가장 注目을 要할것이다。

二、平價切下의意義

貨幣一單位에 包含되는 純金分量을 前보다 減少시키는것을 意味하는것이다 暫間日本을 例로드러말하면 日本貨幣의 單位(圓)는 純金二分重量을 包含했다 이것은 日本의 貨幣法第二條에 쓰워잇스니 이第二條를 보면『純金重量二分을 以로 貨幣의 單位로하야 此를 圓이라함』이라고잇다 如斯히純金二分重이 一圓이니까 日本金貨에는 五圓자리金貨에는 純金重量一匁이 包含되어잇고 十圓자리金貨에는 純金二匁가包含되여잇다

그런데 이제萬若日本에서平價五割을切下한다고하면 現在日本의貨幣單位 一圓이 包含하고잇든 純金重量가온데서五割(即重量으로一分重)을 減除하고 나머지 五割(即一分重)을 가지고一圓을만들게 될것이다 따라서 貨幣法은『純金一分重을貨幣의 單位로하야이것을 圓이라함』으로 改正될것이오 그結果로 五割切下後의 五圓은 純金五分重을代表하게되고 十圓은 純金一匁를 代表하게 될것이다。

(甲) 切下前의一圓과切下後의一圓

亦是 平價五割切下의境遇를 例로 드러말하면 一圓은 가튼一圓이나、切下前의 一圓은純金二分重을 代表한 一圓이오、切下後의 一圓은 純金一分重을 代表한 一圓이다。따라서 切下前、一圓가온데 包含되어잇던金을 가젓스면 五割切下後에는 二圓을 만들수가잇다。

(乙) 切下前의金價와切下後의金價

前記의 例로말하면 切下前의 金一匁는 五圓이오、五割切下後의 金一匁는 拾圓이다 가튼 金一匁에對하야 五圓이 十圓이 된다면 金價의騰貴率은 倍即十割이다。이例에 依하야 알바와가티「平價切下率」과 平價切下로因한「金의騰貴率」은 가튼 率이아니다。이것은 特別히 注意를 要할點이다。普通常識으로 생각하면 平價切下率과 金의 反騰率을 同率로 생각하기 쉬우나 이것은 큰 잘못이다。이것을 좀더、具體的으로 說明하면 平價를 五割切下하면 金價는 反對로 五割騰貴한다고 생각하는것은 큰 잘못이다。

그러면 平價切下率과 此로因한 金의 反騰率과는 어떠한 關係를 가지고잇느냐하면「新平價의舊平價에對한率과 金價의反騰率과는 서로反比例한다。」

그런데「新平價의舊平價에對한率」은 一이라는 數에서 平價切下率을 減한數로 表現된다。故로이제 平價切下率을 알고 金의 反騰率을 求하는 公式을 求해보면、그公式은

$$\frac{1}{1-平價切下率}-1=金價의反騰率$$

이公式에 依하야 平價切下率에對한 金의反騰率을 보면 如左하다。

平價切下率	金價의反騰率
一割	.11
二割	.25
三割	.43
四割	.66
五割	1.00
六割	1.50
七割	2.33(二十三割三分)
八割	4.00(四十割)
九割	9.00(九十割)

가튼理致에依하야 舊平價와平價切下率을알고、切下後의金價格을 算出하는公式을 求해보면 그公式은如左하다。(日本의舊平價에依하면 金一匁는五圓이다) 故로그公式은左의反比例式으로成立된다

1 : 平價切下率 : 1=5 : X

$$\frac{5}{1-平價切下率}=X$$

그럼으로 日本의舊平價에잇어서는 五라는數를 一에서平價切下率을 減한數로除하면 切下後의金一匁의價格이 나오는것이다

이제 이公式에依하야 各切下率에依한 金一匁의價格을求해보면 如左하다。

切下率	切下後의金價	
平價	5.00	
一割	5.55	.55
二割	6.25	70
三割	7.14	89
四割	8.33	1.19
五割	10.00	1.67
六割	12.50	2.50
七割	16.66	4.16
八割	25.00	8.34
九割	50.00	25.00

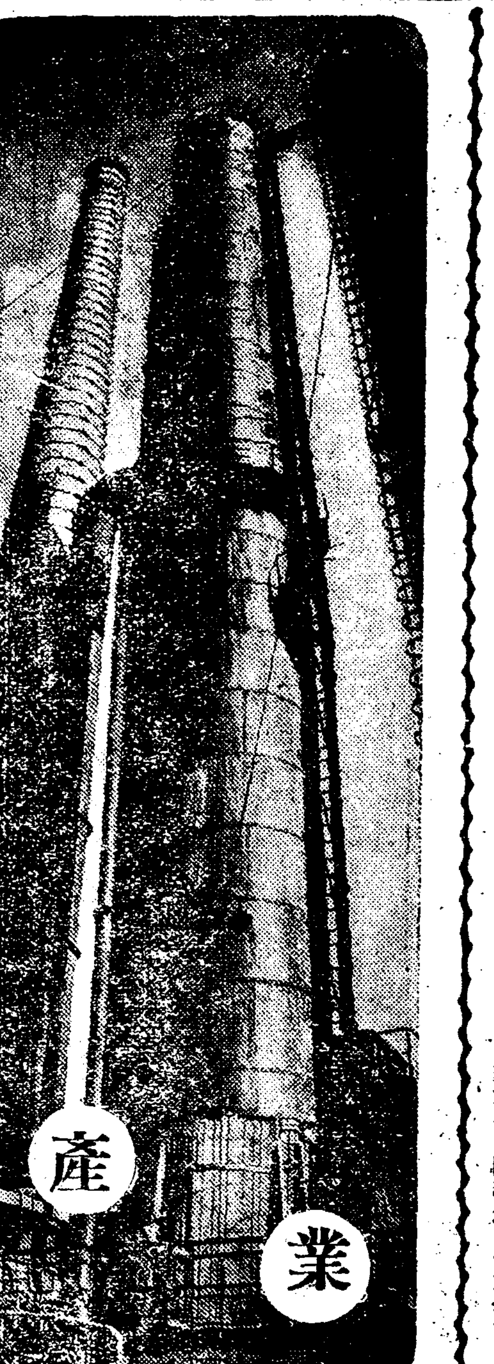

自家用에適合한 乳用山羊飼育法 ─(二)─

飼養管理

山羊은搾乳中 良飼料를給與할것이다 그럿치안으면乳量이 적고乳質이 稀薄하여진다 飼料의種類는 一般草類、木葉、野菜類、麥類及其碎片、麩、燕麥豆類及大豆粕等 如何한것이든 다 잘먹는다 그러나米穀及麩은給與치안음이安全하다 給與한다면少量을給與치안으면 안된다 또桑葉을 非常히조화함으로養蠶期의 多忙을極하는때에는殘餘를給與하면 刈草의 手續이 덜린다 左에給與例를擧하면

一、生後五六個月前後
豆腐粕 朝一合
大豆、大豆粕麩中一品 夕一合

二、生後十個月前後
豆腐粕或은麩 朝一合
大豆又는大豆粕 夕一合─二合

三、搾乳中
豆腐粕麩混合 朝三合
麩大豆粕混合 晝二合
大豆或은大豆粕 夕二合

그리고 生草其他가잇는때에는 얼마든지充分히飽食케한다 冬期는乾草二、三百匁埋草이면三百匁가량을給與한다 또집(藁)을細切하야 穀粉과함께熱湯에너어爛하야給與한다 또冬期는濃厚飼料를增量한다 其他養鷄飼料를應用할도조타

子山羊은 너무肥滿치안토록注意할것이다 萬一前記飼料로肥滿하면適宜히加減하면조타 食鹽은淸水中에너어隨意로吸飮케한다

山羊은性質이活潑하야運動을조화함으로 될수록放牧함이可하다 普通農家에서는副業的으로飼育함에는 完備한牧場等이업습으로 堤防、交通이頻繁치안는道路、畦畔(即田圃通路)等으로매여노아둠이便利하다 此等한場所가업는때에는 運動場을만든다 될수잇는대로넓게울타리로 둘러싸고樹木을심어 그늘이지게한다 한번밟은풀(草)은 먹지안음으로草架를만들어散布치안토록給與함이조타

山羊舍는 一、二頭를너음에는 完備를必要가업다 광、鷄舍、堆肥舍等에처마를길게하야만들면簡便하다 運動場이잇는境遇或은 放牧의境遇에는 一二頭면半乃至一坪이면充分하다 울타리는高四尺가량 用材는엇더한것이나 잇는것으로조흐나 購入하는境遇에는두께가一寸넓이三寸가량의것으로 굿센것이조타 바닥(床)은콘크리트로또는매흙等으로굿게다지고 一方에傾斜를지어 尿가排泄토록하며 敷草는자조갈아淸潔케함이可하다

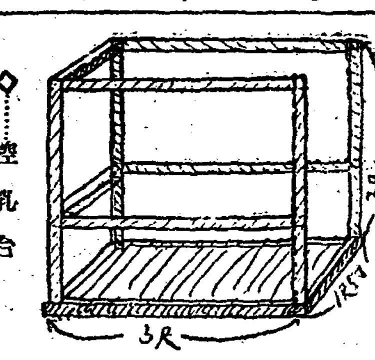

◇…搾乳台

身體는每日或은隔日쓰다듬어淸潔하게하고 蹄는 生後三個月頃부터始作하야 一個月에一回는蹄를깍글것이다 蹄는 果樹剪定에쓰는剪定鋏을쓰음이便利하다

또乳用山羊은往往히軟骨症에걸리는일이잇다 優良種多乳系는더욱其危險性이잇다 이는豫防이第一이고 每日骨粉을二三匁或은 沈降燐酸카루슘을一匁쓸것

二、乳式飼料에 混合하야給與한다 症狀은四肢가 關節이굽어步行이困難或은 不能케된다 그우에乳量이 減少하고蕃殖이不能케됨으로 症勢가輕한때에治療할必要가잇다 처음에强壯劑를給與하고카루슘分을給與하면조타

搾乳方法

牛와大差는업스나 山羊의乳頭는작음으로 多少困難하다 于先搾乳台에四肢를 固定하고溫湯에저친布片으로잘씻고 山羊의左側에서搾乳한다 即右手로搾乳하는者는 左側이便利하다 其方法은 于先右手로乳頭를쥐도록하고 食指와母指로그림과가티새에끼우고 다음에他三指를上으로부터順次로쥔다 即二本의指로乳의逆行을防止하고他指로順으로下에押出한다 搾乳回數는一日朝夕二回乳는 一滴도남기지안코짤것이다 그럿치안으면乳量을減한다 搾乳의間隔은 規則的으로하고一回搾乳를그만두든가 不規則하게間隔을伸縮하면 모다惡結果를生한다 山羊은初産에五合泌乳하면二産以後는 一升泌乳한다 二産以後는 初産의倍泌乳한다는것이다

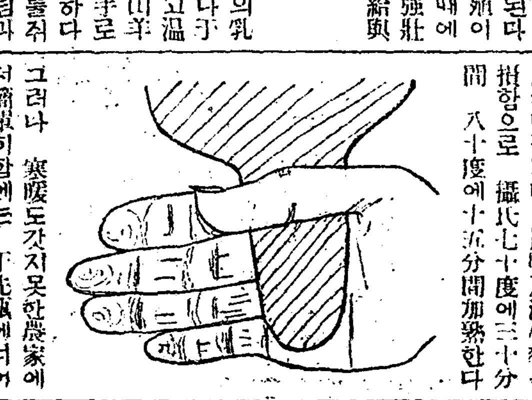

搾取한乳는 麻布가튼것으로걸른後殺菌할것이다 殺菌은沸騰하면잘되나 風味及消化率을損함으로 攝氏七十度에三十分間 八十度에十五分間加熱한다

그러나 寒暖도갓지못한農家에서準備키함에는 于先甁에너어가지고湯煎한다 물이沸騰하기始作할때 直時加熱을그만두면 甁中은八、九十度가된다 이리하야五分乃至十分後에 飮用에供한다 ──(完)──

안고라兎 【一】 ─其飼育과採毛法─

「안고라」兎는 毛를採取하야 其毛를파는것이고 毛皮는價値가업다 副業으로飼育함에는其飼料에도돈을 드리지안케하고 될수록增殖시켜 其毛를採取하야 팔것이다「안고라」兎毛(皮가안이고)는널리使用되게되여 肉衣、솜、毛布、編紗其他여러가지物件에加工生産된다

副業에注意할事項

「안고라」兎를副業으로飼育함에必要한注意事項을略記하면

一、「안고라」兎毛는 毛質이不良하면 其毛가싸게팔리고或한것은팔리지안는일도잇다 그럼으로 毛質이조흔品種을擇할것이다

一、採毛量을巨大히豫算하면失敗한다 大體一個年一頭에서半封度(六十匁)를採取할豫算이면조타

一、「안고라」兎는採皮用兎와달라(採皮用兎는 풀(草)이업서지는十二月頃이採皮時期임으로 屠殺한다) 採毛함으로 冬期에도屠殺치안음으로 冬節의飼料를考慮할것이다 이는四個月이나五個月가량을有價飼料를給與하여도有利는할지나 兎의副業價値는無價値한飼料를給與함에妙味가잇슴으로 飼料는乾草를貯藏하야둘것이다

飼育

「안고라」兎는採毛가目的으로從來의採皮用과달른것은 其毛의損傷을防止함에注意할것이다 그럼으로箱飼를함에는(箱飼에限함)될수록箱子의內部가 미끈미끈하야 毛가걸리지안케할것이다 이를대패로밀면조흐나 一般的으로 農家에서는 돈이드는것은禁物임으로 其程度에注意하야 될수록이點에注意하면조타 또箱子의底面에糞尿가附着하야 毛를더러피지안토록 箱子의設備를함이必要하나 이도一般的으로는困難한일임으로 敷藁(깔집)를때때로가라주도록하면조타

不潔히하야두면 毛가더러피여 無價値하게될뿐더러 病에걸릴念慮가잇스니 兎舍는 一週間에二回以上 잘掃除하고 敷藁를가라주고 또兎舍의近傍도淸潔하게하지안으면 기면새모이(餌)를너어도腐敗한다 飼料는될수록 雜草類의 無價値한것을 라 一率로말할수는업스나 一日一匹의모이代(餌代)는 假令有價飼料만이라도 二厘에서三厘가량이면充分하다 如何間便利하고經濟的인것을 隨意選擇할것이다 물(水)은産前産後約十日間牝兎에게주는以外에는一般的으로주지안는便이조타 풀(草)은露草以外에는 어떠한풀이나조흐나저즌(濕한)풀을제取하야 二時間가량乾燥한程度의것을주는것이 가장조타 모이그릇(飼器)은 洗面器形狀의直徑六寸가량의陶器類가조타 또 모이그릇은 兎가잘들러어풀으로 둘러어파지안토록할것이다 모이의分量은 모이그릇에 골숙이 차도록하면조타 모이주는 時間은 三時間가량으로 다먹을수잇는程度가 가장適當하다 그러고 同居는一日二回乃至三回가조타 大體兎는過食하면病이나기쉬움으로 一度에배불리먹어서病이나는일은 絶對로업다 萬一모이(餌)가不足할때는 騷擾를먹어배를채움으로 恒常糞이淸潔이가라들것이다 모이를기다려사람의발자국소리를들으면 뛰여와서 몸을세우는兎는健康하다 이에反하야 모이를잘먹지안는兎는어떠한異狀이잇슴을表示하는것이니 注意할것이다 母兎가姙娠中에 모이를 잘먹지안음은 맛치사람의「입쓰리」와가타야 念慮할必要가업다

葡萄의冬期 凶◇豊◇의◇分◇岐◇點

剪定과肥料 【二】

短梢剪定

此方法은歐洲種의大部分及米國種에할剪定法으로 母枝를每年主枝에接하야 二三芽를남기고剪定하는것이다 換言하면結果枝는 即豫備枝로種枝가되는것이다

(甲) 第二年의短枝剪定法
(가) 는前年에剪定한點이다
(나) 는今年에다시短枝剪定을할곳을示한다
(乙) 剪定後의短枝
枝上의 二個의花芽는 翌春伸長하야 結果枝를生한다

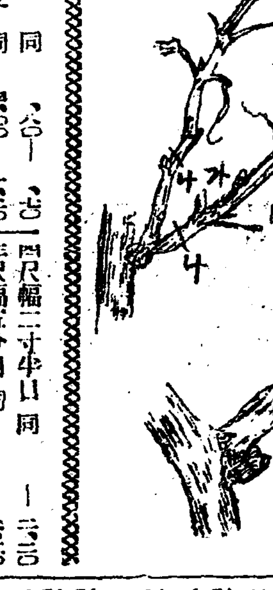

樹가아직幼弱한동안은 切口가複雜치안음으로 簡單히此方法을쓸수가잇스나 이미數年을經過하면 所謂剪定한痕跡이多數生하야 一個所에瘤狀을呈할뿐안이라 漸次主枝에서멀리떠나게됨으로 特히이點에注意하야 될수록基部에接近하야남기도록注意할必要가잇다

「木立作」은一個所에서四乃至六枝를내면充分함으로 短梢剪定을할際에無用한弱한小枝는基部에서剪定해버림이조타또此等弱한小枝中比較的조흔位置에잇는枝는 次年의母蔓으로一二芽를남기고切斷함이조타

「棚作」又는「垣作」의境遇는結果枝는 主枝에五六寸을隔하야 二本式發育시기면 充分함으로 其中間에잇는枝는全部切去할것이다 그러나樹가弱한種類는 輕微히其母蔓의全部가枯死하야 다시그一處에서發芽시길수가업는境遇가잇슴으로 其豫備로서 一個所에서는一、二芽남겨둠이조타 乃至二枝만을남겨두고 가장 發育에適宜한것을 一枝남기면 充分하다 特히大型의송이(房)와品質優良한것을 收穫하려면 發芽後에適宜히優良한枝一枝를 남기고他는○定할것이다

副業産品時勢週報 (朝鮮副業協會調査)

京城 (一月二十三日)

品名	種別	單位	價格
◇菜蔬類			
무	丸鮮産	一貫	[illegible]
同	長同	同	[illegible]
고구마		同	[illegible]
馬鈴薯	赤	同	[illegible]
同	白	同	[illegible]
토란		同	[illegible]
人蔘		同	[illegible]
외	朝鮮産	百個	[illegible]
외	中國	同	[illegible]
수박	臺灣	一貫	[illegible]
同	土産	同	[illegible]
茄子	土産	百個	[illegible]
일년감		一貫	[illegible]
青葱		同	[illegible]
쑥갓		同	[illegible]
양상치		同	[illegible]
미나리		十把	[illegible]
蓮根	土産	一貫	[illegible]
生薑	大	同	[illegible]
同	小	同	[illegible]
菜豆		同	[illegible]
마늘		百個	[illegible]
松茸			[illegible]
白菜	中國	一貫	[illegible]
牛蒡		同	[illegible]
◇果實類			
苹果	紅玉	四貫	[illegible]
同	國光	同	[illegible]
同	倭錦	同	[illegible]
密柑	石油箱入	一個	[illegible]
梨	早生赤	三貫五	[illegible]
同	日本産	百匁	[illegible]
同	朝鮮産	同	[illegible]
同	今村秋	同	[illegible]
同	晩三吉	同	[illegible]
잣		一斗	[illegible]
실백		同七五	[illegible]
苦椒	朝鮮	同	[illegible]
실苦椒	朝鮮	同	[illegible]
胡桃		一石	[illegible]
栗		一斗	[illegible]
乾柿		百個	[illegible]
고사리	乾物	一束	[illegible]
大棗	中國産	一斗	[illegible]
同	朝鮮産	同	[illegible]
銀杏		同	[illegible]
乾蓮根		同	[illegible]
◇家畜類			
生鷄	雄	百匁	[illegible]
同	雌	同	[illegible]
生豚		一貫	[illegible]
生兎	白의것 五百匁以上	百匁	[illegible]
同	雌	同	[illegible]
同	雌雄모다 二百五十匁以上四百匁	同	[illegible]
鷄卵		百個	[illegible]
同		一貫	[illegible]
四季鳥卵		十個	[illegible]
鶉卵		同	[illegible]
食用鷄		一首	[illegible]
蜂蜜	石油罐	一罐	[illegible]
◇毛皮類			
안고라兎毛	三吋半以上	一封度	[illegible]
同	三吋以上	同	[illegible]
同	二吋半以上	同	[illegible]
同	二吋以上	同	[illegible]
同	一吋半以上	同	[illegible]
同	一吋以上	同	[illegible]
同梳毛	上	同	[illegible]
同梳毛	下	同	[illegible]
同屑毛		同	[illegible]
獺皮		一枚	[illegible]
狸皮		同	[illegible]
狢皮		同	[illegible]
黄毛皮		同	[illegible]
犬皮		同	[illegible]
山猫皮		同	[illegible]
白兎皮		同	[illegible]
렉기스兎皮		同	[illegible]
노루生皮		百斤	[illegible]
家庭猫		一匹	[illegible]
豚鬃毛	背毛	百斤	[illegible]
◇購買品			
成鷄用配合飼料		八〇斤	[illegible]
靑雛用		五〇斤	[illegible]
中雛用		同	[illegible]
麩		九〇斤	[illegible]
玉蜀黍割		五斗	[illegible]
高粱粒		同	[illegible]
同割		同	[illegible]
驅虫用粉		九〇斤	[illegible]
魚粉 米粕		五〇斤	[illegible]
糀		八五斤	[illegible]
燐殼		百斤	[illegible]
◇養鷄用鐵網			
四尺幅二寸目		百尺	[illegible]
三尺幅	同	同	[illegible]
同	一寸半目	同	[illegible]
四尺幅二寸半目		同	[illegible]
三尺幅六分目		同	[illegible]
◇其他副業品			
麥稈眞田	上		[illegible]
同	中		[illegible]
同	下		[illegible]
經木眞田		一反	[illegible]
杞柳		一貫	[illegible]
薄草		一貫	[illegible]
茱萸實		百斤	[illegible]
椎茸		一貫	[illegible]
切乾大根(써러말린무우)		十貫	[illegible]
◇川魚類			
쏘가리		一貫	[illegible]
붕어		同	[illegible]
미꾸리		同	[illegible]
가물치		同	[illegible]
매기		同	[illegible]
蜆(小蛤)		一升	[illegible]

經濟뉴스

朝鮮水産業時代 十年度에大擴張計劃

總督府는産業開發方針에從來陸産方面에主力을傾注하엿슴으로 水産方面은 自然寂漠한感이잇섯는데 三方海圍에包圍된朝鮮半島는 其魚族이豐富한것으로 北海道樺太에 匹敵하야크게其將來가 囑望된다 特히滿洲國建國以來 朝鮮水産物의形大한新市場은 展開되어其將來는 益有望視되고잇는바 宇垣總督은一昨年來 此點에着目하야『朝鮮의海洋問題를如何히할가』에對하야 殖産局으로하야금 여러가지調査를 進行시키고잇섯다 其結果殖産局에서는 昭和九年度에 水産事業의一大躍進을 企圖하야 于先海洋漁業試驗場及水産加工試驗所設置費北鮮水産試驗場 約百萬圓을 新規要求하엿든바 財源關係로 實現을보지못하얏다 그러나 水産事業獎勵問題는 陸産開發事業과함께 總督府施政의根本義이고 昭和十年度에再考慮하기로 되엇슴으로 兩年度以降業界多年의 宿望인水産飛躍時代가 出現할터이다

輸入日本電球 英國取締斷行?

【新合發二十二日發】英本國政府는日本製電球의 輸入抑壓을係하야 日本製電球에對하야輸入限制를 適用하기로決定하고 商務省産業顧問인 氏는二十二日 橫山商務參事官을招致하야日本의意向을 聽取하얏슴으로 橫山商務參事官은日本政府가日本電球製造者의組合을만들어 輸出統制를하고잇는旨를通하고 諒解를求하얏는바 英國政府의態度는强硬하야 結局日本製電球가 아직逃出치안엇든 一九三〇年으로부터一九三二年의平均輸入量을 基礎로配定制度를 實施하지나안을가觀測된다

林巨正傳 (303)

洪碧初 作 安碩柱 畵

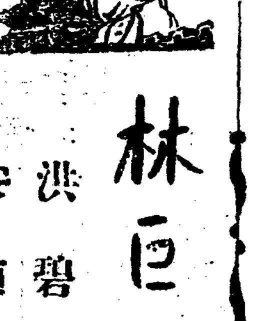

리봉학 (三의十二)

봉학이는 꺽정이를 관가에서 묵히고시퍼스스나 꺽정이와자긔가 모다 비편하야 관가근처에 정한사처를 정하야 나가서 묵게하고 또 련왕동이 가서 초하루보름 정고(點考)에 올라 일을 권위하야 제주에 올라 날외에는 맘대로 쏘다녀도조록토 부락한뒤 련왕동이도 정의와서 꺽정이사처에서 가치 묵게하얏다 봉학이가 꺽정이와 련왕동이를 다리고 각처구경도 돌아다니고 사슴산양도 나다니어서 정원하달이 월반달을 심심치안케 보내엇다 이월념간에 새현감이도임하야 봉학이가 정의를 떠나는데 꺽정이는 련왕동이를 다리고 먼저 제주로 간까닭에 봉학이 일행은 계향이와 책방뿐이라 인마를 통히 합하야 열이 넘지못하나 정의 관속 백성 여러천명이 삼사십리를 딸하 나오고 그중의 수백명은 제주까지 쫏차왓섯다 봉학이가 제주를 떠날때 정의 사람들은 배머리에 와서 하직하며 눈물을 뿌리고 련왕동이는 언덕우에 주저안저서 땅을 치며 통곡하얏다 정의사람의 하직을 밧느라고 고개를 끄덕이는 봉학이와 련왕동이더러 들어가라고 손짓하는 꺽정이가 둘이다 눈에 눈물이 고이엇섯다

봉학이가 진주와서 책방은 작별하야 보내고 계향이는 서울 련접하는동안 잇스라고 떼어노코 꺽정이와가티 서울로 올라오는길에 길을 돌아 죽산칠장사(竹山七長寺)에 들어가서 팔십로인 선생을 뫼시고 이삼일 지내고 다시 꺽정이와 가티떠나서 서울까지 한께왓다 꺽정이가 양주집으로 나려간것은 말할것업고 봉학이는 서울입성하며 곳 리우윤대을 차저가서 문후하고 다음날 비로소 궐하(闕下)에 숙배(肅拜)하고 또 다음날바로 동소(東所)에 출사(出仕)하얏다 룡양좌위(龍驤左衛)는 남소(南所)요 호분우위(虎賁右衛)는서소(西所)요 의흥중위(義興中衛)는 외소(外所)요 충무후위(忠武後衛)는 북소(北所)라 동소란 곳 충좌전위(忠佐前衛)를 닐홈이니 마을이 각각잇고 또 관원이 각각잇스나 긴란(緊亂)이 업는 평시에는 각소(各所)가 다 일이업는 마을인데 더구나 부사직(副司直)이 일이업는관원이라 봉학이가 마을에 한두번가본뒤에 곳 재미가업다고 리우윤께 말하야다가 벼슬이란 재미를 취해서 다니는것이아니라고 꾸중을듯고 다시 두말못하얏다 봉학이는 벼슬이 한가한덕에 말미엇기가 쉬워서 서울문밧게잇는 부모산소와 교하에잇는 외조모산소에 소분할뿐아니라 교하외숙에게와 양주꺽정이에게로돌아다니며 여러날을 묵엇다 유복이는 양주 꺽정이집으로 불려다가 만낫는데 처음 만날때에 봉학이는

『유복이아』

하고 웃든고 유복이는

『봉학이언니』

하고 불르고서 한동안 둘이다 뒷말을 닛지못하야 갑작이들 벙어리가 되엇다고 꺽정이의두남 애기어머니에게 우숨까지 바덧섯다 청석골가서 유복이를 불려온 사람은 꺽정이의집 심부름꾼인데 그 심부름꾼이 사람이 행낙이아니라 라종에 내려올 들으니 달으내재에서 도적놈 노릇하든 중에 유복이손치에 혼이나고 흉흉한 농군이되어서 늙은며미와 어린자식을 길르다가 어미도죽고 자식도 죽은뒤에 평일우러러보든 꺽정이에게 와서 사경도 안밧고 일하는새원싸람 신불출이엇다 봉학이가 유복이를보고

『신불출이 보기가 붓그럽지 안흔가』

하고 말하니 유복이는 고개를흔들며 한숨만 쉬엇섯다 봉학이가 양주서 올라온뒤에야 비로소 리우윤대 근처에 적은초가를 작만하고 계향이를 다려다가 가권살림을 하게되엇는데 교하의 안해가 외숙과가치 올라온것을 봉학이가 인정업시 외숙나려갈때 돌우 쫏차보냇더니 안해가교하가서 몃칠만에 자처하야죽어서 봉학이는 할수업시 다시 교하나려가서 안해를 감장하고 올라왓다

기침일절
감긔천식
약한사람

아사 淺 다 田 아메 飴

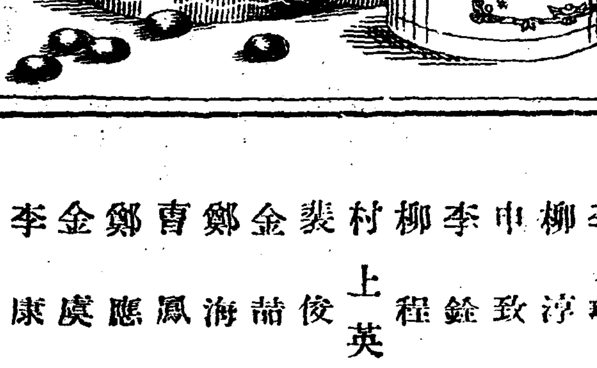

本舖 東京 大阪 堀內伊太郎
全國藥房에잇슴이다

謹賀新年

長水

長水公立普通學校職員一同
長溪公立普通學校職員一同
溪北公立普通學校職員一同
山西公立普通學校職員一同
魯壇公立普通學校職員一同
長水公立小學校職員一同
長溪公立小學校職員一同

山西面職員一同
溪內面職員一同
溪南面職員一同
溪北面職員一同

長水面 職員 協議員 一同

長水金融組合 職員一同

長水水鉛鑛山 營業組合員一同

朴喜敎 朴敬植 鄭完讀 李圭涉 嚴秉澥 河容洛

全州專賣支局 長水出張所 職員一同

長水警察署 職員一同

平和醫院

長水煙草耕作組合

忠州屋

長溪市場 日光商店 主 林吉成

長水郡廳(無順)
林憲永 金勝鏞 任成根 吳三彔 金泰寧 松永英 金震東 西山正男 金瀅權 李瓚珪 柳淳道 申致雨 李銓燮 柳程熙 村上英雄 裵俊洙 金喆煥 鄭海亨 曺鳳順 鄭應珍 金虞衡 李康熙 趙尙燮 嚴鳳伊 崔判玉 兪鎭千

大邱
大邱京町二丁目 和洋菓子 酒類罐詰 食料雜貨
向榮堂